濱江日報
發行人 楊墨宣
編輯人 趙汝鴻
印刷人 呂仲三
發行所 電車街九號
印刷所 濱江日報社
（本報）零售每份八分 每月一元四角
（價目）外埠酌加郵費
要聞第一版

新嘉坡敵前上陸成功

要塞攻擊戰八日開始

（柔佛巴爾九日發國通至急報）九日午前零時十六分•我軍在柔佛巴爾之前面•新嘉坡島敵前上陸成功•

日軍渡過柔佛水道

（東京九日發國通）九日午後五時五分大本營發表：•馬來方面之帝國陸軍部隊•昨八日以來•排除敵之抵抗•於柔佛水道渡過成功•對堅壘之新嘉坡要塞•開始攻擊•

（維西九日發國通）新嘉坡哈瓦斯通信至急報稱：•日本軍於八日夜間在新嘉坡島東西海岸數個所上陸•同地英軍司令部九日已公表矣

歷史的打擊，世紀的凱歌

【東京九日電】日本軍對於英國依賴爲東亞侵略據點之新嘉坡島要塞，八日已開始歷史的攻擊，上月三十一日，已突入新嘉坡島對岸之柔佛巴爾而佔領之，皇軍精銳部隊，其後着着整理攻城準備，祇待戰機之成熟。果然，八日柔佛水道敵前渡過。成功，對新嘉坡要塞之攻擊，遂即開始，大本營於九日午後五時五分已發表矣。

（柔佛巴爾九日國通）席捲英領馬來半島僅六十三日與要塞新嘉坡島，只距一條水道之遠近，我精銳部隊，於戰機全部成熟之九日午前零時，凝結一死奉公之勇氣，勇士等於柔佛水道北側，秘乘舟艇，在友軍之砲擊陣。一齊開放砲門滿張正確無比之掩護彈幕下，由馬來江古爾橡皮林，發下出發號令後，即開始渡過水道，舟艇一齊於水面無聲息的向對岸進行。砲彈直壓新嘉坡全島。在砲彈轟轟炸裂聲中，對目標的對岸，巨彈有如雨降。繼之即有數條火柱，倏然騰起。一瞬間，即奏世紀的凱歌矣。時在零時十六分，勇士等踏入新嘉坡要塞之一角。在右翼部隊之上陸成功之下，耳邊幷未聽到對岸之如何，只聞我方之砲擊。如斯，大東亞戰果立放出燦爛之光輝，敵前上陸，在未受多大之抵抗下，即告成功矣云。

決戰全聯之第二日

七代表愛國決意堪感激

亞細亞民族之奮起大爆發

【新京九日發國通電】臨時全聯第二日，自午前九時半開會，首先由海軍武官府松永少將講演，午前十一時五分休憩，同十一時十五分再開，而入於地方團體協議員，表明決意之步驟。是日各協議員表明之決意如左：加藤，賀爾協議員，高唱廢棄利潤第一主義之新商業道德之確立。義勇奉公隊代表，論述遂行國民自體防衛之任務。繼則由國防婦女會代表，論述戰時下婦女之任務，及要望婦女之進出於勞動戰線。教育關係代表，則披瀝願挺身向時局下青少年指導之途邁進，而發揮職域奉公之誠精神。至於宗教教化團體代表，則行頌獻身於東方道義之誓言。如此，七協議員之憂國的東亞復興之高論，已與三百三十餘名之協議員，以下數百之傍聽者，以相當之刺戟矣。

協議員表明決意後，午後一時十分休憩。午後一時五十分再開，先由協和會長張總理，對地方及團體協議員之決意的表明，謂此三百餘名協議員，總誠保可感動四千三百萬國民也。繼則由菅原總務部長，及王指導部長，發表中央之所見，而要望向亞細亞民族奮起之偉途邁進也。

此外，更有外交團致辭，及國民時局對處決意。議事終了後，舉行閉會式，並觀電影，而告終二日間之臨時全聯云。

日華各聯盟會領袖祝電

【新京八日國通】詔書奉戴臨時全聯第一日，午前，於舉行開會式典時，有大日本興亞同盟總裁，大政翼贊會總裁，朝鮮國民總力聯盟總裁，關東州興亞奉公聯盟，台灣民奉公會總裁，東亞聯盟中國總會會長，各方之祝電如左：

茲當奉戴詔書召開臨時全國聯合協議會，遙祝盛會，時局益形重大，謹祈閣下及會員各位之健鬥，並期挺身於大東亞共榮圈確立之大業。
滿洲帝國協和會會長 張景惠
大日本興亞同盟總裁 東條英機

茲當貴協和會召開奉戴詔書臨時全國聯合協議會，於對興亞貴會使命之重大，敬祈貴會更加一層之發展，與閣下並協議員諸君之健鬥。
滿洲帝國協和會會長 張景惠閣下
大政翼贊會總裁 東條英機

茲祝協和會臨時全國聯合協議會之盛典，並使滿鮮一體愈行鞏固，而於大東亞戰爭完遂有所寄與，誠念願不已，於此機會，敬祈各位之健勝。
朝鮮國民總力聯盟總裁 南次郎

茲祝奉戴詔書臨時全國聯合協議會之盛典，并與貴會共同敬謹奉戴聖旨，而向大東亞戰爭完遂勇往邁進，以期翼贊大業。
關東州興亞奉公聯盟會長 柳井義男

時當大東亞決戰之下，敬悉奉戴詔書，召開臨時全國聯合協議會，集結總力，至誠協力，職分奉公，克盡臣節，誠堪同慶，茲特遙拜祝意。
台灣皇民奉公會總裁 長谷川淸

貴會召開聯合協議會，舉行詔書奉戴儀式，意義重大，遐邇同欽，敬祝發展，順頌籌祺。
東亞聯盟中國總會會長 汪兆銘

全聯會寫眞（上）三宅議長（右）與阮副議長（中）致詞。（下）參列之外國使臣。

馬來方面最高指揮官 山下奉文陸軍中將

【東京九日國通】日本大本營發表（九日午後五時五分）馬來方面陸軍最高指揮官，爲陸軍中將山下奉文云。

衝敵之不意上陸後 立即進攻○○高地

敵已放棄陣地向後潰退

【柔佛水道九日發國通】於八日深更開始之我砲兵陣大掩護砲擊下，九日午前零時。我精銳部隊開始新嘉坡島敵前上陸作戰矣。隱密裏以舟艇並進之決死隊，右翼○○左翼○○兩部隊，一齊向對岸橡樹中之陣地地帶突進。同十六分，先有表示左翼○○部隊上陸成功之青色信號彈發出，繼於二十分，則有紅色之信號彈發出。其間，於柔佛水道中，僅有我巨砲之咆哮，并無一發之抵抗炮聲也。同二十分，左翼○○部隊全部隊完全上陸成功，而更開始向前方○○高地進擊矣。同二十五分，右翼部隊全隊上陸成功。繼之我○○部隊，亦於工兵隊決死的協力下，上陸成功矣。上陸地點之敵，遭我疾風迅雷之行動所衝創，已離棄陣地，越丁卡飛行場，向中央縱貫道路方面退卻中。

巨炮攻擊達最高潮 新嘉坡島勢如鼎沸

堡壘戰壕瞬間化爲塵沙

【柔佛巴爾八日國通電】於殘月微明下，日英兩軍隔柔佛水道，相距千八百米，互以砲火相酬應。而日軍之精銳砲擊團，對新嘉坡之炮擊戰，至五日已達最高潮。該團於八日黎明，又齊啓砲門，開始吐火，彈聲震動天地，殷殷之巨砲，使新嘉坡爲之鼎沸。敵之堡壘戰壕，瞬間化爲砂塵。柯瑞橋對岸之敵陣，已成廢墟。由被轟倒之橡樹林蔭部，即可窺得其慘狀焉。其輕裝甲貨車之殘骸，到處皆見，被火焰所包圍之砲台顯覆殆盡。瀕於水道之敵陣地帶，淒涼之極。環繞新嘉坡一帶之天地，咸籠罩沸騰音響之波紋中。日軍砲擊鎮日不停，恰指示新歷史進程之秒針，孜孜前進。敵方所受之打擊，亦逐漸增烈云。

空中偵察所見之 新嘉坡島悽慘情景

【馬來前線基地九日發國通】記者於八日朝，由○○航空基地，搭乘陸鷲由空中對瀕於潰滅之新嘉坡視察。在雲隙間，望見，柔佛水道，橫陳如帶。前面新嘉坡之街道，東海岸之江基要塞，已被我方陸鷲爆碎。新嘉坡島之中心地帶，四百卅四高地，重要倉庫，已數所吹起黑煙。塞雷達軍港，黑煙直冲天空。而島之西部，已沒於黑烟內。當飛機掠過江基要塞上空時，敵機關炮，亂行射擊。黃色砲彈，環繞機之前後左右炸裂。幷未中其一彈。在半島與要塞之間，一面爲機雷原，其中在數百米之間隊，置有防材，則有避難所。新嘉坡東部市街，由海岸之必爾金左海起死沉沉的街道，不見人影。英東洋艦隊之最後據點，已現窒息之狀。

【柔佛巴爾九日發】炮擊第五日朝來，我炮聲愈愈熾烈，不知若干發之巨彈，無間斷地於新嘉坡港炸裂。我荒鷲於島上亂舞，偵察爆擊。敵於新嘉坡島北方前面，仍有陣地，在構築中。高射砲依然對我空軍猛擊而來。遙在東端，江基要塞砲亦開巨彈之砲門，向我方加以砲擊。塞雷達軍港，卅萬噸之重油貯藏所，黑烟濛濛，在燃燒中。三十八個之倉庫中，已有廿八個起火，更殘餘之倉庫，亦然延及。島內之敵，爲英本國第十八師，澳洲第九師之殘部混成義勇軍廿三旅之，總計約二萬人云。

維威爾視察 緬甸戰綫

【里斯本八日國通電】英側之重視緬甸戰線，至謂仰光之失陷，則痛感勝於新嘉坡之喪失。據仰光發路透通信社電謂，維威爾西南太平洋總司令官，有鑑緬甸防衛之重要性，故於二三日前，突然搭機赴仰光，偕同英緬甸軍司令官哈頓氏，視察薩爾溫河一帶之第一線陣地云。

關東軍西村大佐 時局講演要旨

【新京八日國通】於詔書奉戴臨時全聯第一日之午後，關東軍西村大佐之時局講演要旨如左：

茲當全國四千三百萬民衆代表聚開意義深遠之詔書奉戴臨時全聯之際，關於日本陸海軍之大東亞戰爭之戰況及武力，並滿洲國之國際地位，與使命，謹向諸位略述所懷。日軍首先占領之比島，其面積爲三〇萬平方公里，爲滿洲國五分之一，人口千六百萬，爲滿洲國，三分之一，兵力美人軍隊爲二萬人，比人軍隊爲八萬，合計爲十萬人。飛機有六百架。自開戰後，日軍以電擊作戰方法，北方上陸部隊，僅於二十四日間，即進攻至六百公里之行程，一日平均進攻二五公里，而南方上陸部隊，僅二十二日間即攻至四百公里之遙遠行程，一日之進攻數平均爲十八公里，進攻之迅速，實爲全世界所驚異，同時更堪爲吾等所應景仰者。

其次馬來聯邦之面積，爲一三萬平方公里，人口五五〇萬，爲滿洲國八分之一，兵力英人軍隊爲二萬乃至三萬，馬來及印度人軍隊爲七萬乃至八萬，…未完…

購買天然冰者注意
敝會等蒙官署許可，採取大量天然冰，以供市民需用，茲爲便利需用諸君起見，特設下列之臨時事務所，接受一切購冰事宜，特此聲明。
計開
道裡中央大街十號莫民特飯店內
道外國三道街五十一號內
正陽河河圖街南頭一號內
南崗建設街五十三號內
馬家溝國課街一〇八號福茂隆內
並將價目列下
道裡 每車三•四五分 每古磅二四元
正陽河 每車二•八〇分 每古磅壹九元五
南崗 每車四•二〇分 每古磅二九元
馬家溝 每車五 元 每古磅三五元六
哈爾濱天然冰共同營業所啓

新城工程師事務所
辦理 土木建築設計製圖鑑定監督委託許可
時間 午前九時至午后四時 午后六時至八時
地址 道裡新城大街一四七號（中國五道街）
電話 五一二五九番

首善醫院
愛克斯光照像
透視治療
院址南崗龍江街北頭
電話：七六〇五號

義隆商店
西服
塞風幾度 冷氣侵人
遂時製就 皮棉大衣 仕女西服
化粧雜貨 陳列豐富 歡迎選購
濱江南大街 電話二二六七六

△請看介紹數字名家
尹先生非同別者，眞有經驗實學，斷法另有奇功，畢命相果能指定方針，破除迷徑，已往未來，語語不空，句句皆言不愧特號靈仙，請君欲問前途請去一開方知不謬驗矣。
▲介紹人 胡潤澤 鄒際唐
▲哈市道外富錦街頭道街 王庶子
尹靈仙卦舘

齒科
成蔭李師醫
電話九六四〇番
哈市道裡外國七道街五
診療 備有愛克斯光照片診療 治療齒科各病症及鑲牙
接診時間 午前十一至午後三至六止
（星期日休診）

滿鐵承認囑託醫院
大陸醫院
內科 外科 花柳科 婦人科 產科 注射 皮膚科
院址道外景陽街平安電影院對過
電話八七一三

要聞第二版

明日 二六〇二年紀元節 全滿一致盛大祝賀

【新京九日國通電】欣逢光輝戰捷之紀元節，於滿洲國之各戶，揭揚日滿國旗，並期全滿國民，慶祝時間一致，乃於該日午前九時，以無綫電爲信號，遙拜橿原神宮。各官廳會社及學校等，均舉行慶祝式典，以表祝意。是日午後一時於國都協和會舘，舉開當昨年紀元節之際所結成之鄰組一周年紀念式典。夜七時起，在協和會舘，開催紀元節慶祝大會云。

關于建國神廟神靈之頌授

全聯第二日三宅議長言明

【新京九日發國通】最近各地學校或機關等，對建國神廟神靈奉祭希望著甚多，在去年全聯，關於建國神廟分廟御創建，會有議案提出，爲期全聯事後處理之萬全，協和會及祭祀府，雙方愼重協議之結果，分廟之創建爲公的，御分靈奉祭者，自然與神廟本末發生關係，因鑑於神廟之御尊格爲不適當者，因此神靈奉祭之國民希望，致未成實現，祭祀府側，此次決定對建國神廟神靈頌授，臨時全聯第二日之九日開會劈頭由三宅議長對此說明：

神靈頌授之事，在日本皇太神宮會有先例，神靈之名稱，尊稱爲建國神廟神靈，在各奉祭地，朝夕對建國神廟奉行崇敬之奉拜，奉拜之對像，形狀如皇大神宮特別大麻長方形之箱型，設置之神棚或神殿奉安，再者頌授之範圍，爲滿洲國內官公署，軍隊學校及常設之團體，頌授之方法，奉祭之樣式，在祭祀府準備中，一部份之頌授在三月一日，建國節前即行開始云云。

協議員紛々披陳決心

臨時全聯第一日之熱烈情況

【新京八日國通】臨時全聯第一日(日)午後，各地方協議員義氣昂揚，紛紛熱烈披陳決意，茲分誌如左：

△畜產關係(蒙)　興安南省協議員瑪尼達喇

略敝人謹代表國內百十萬蒙系國民，申述於東亞十億同胞，對於聖戰協力之決意及所信之一端。

物的方面來說，蒙地一般物產豐富，援助友邦，當然應盡全力，以資物產增殖，而使無憾，尤其牧畜業，爲蒙古民族數千年以來唯一之生產技術，且有天賦的廣漠牧場，建國以來十年間的努力結果，已有飛躍的進展，無論在質的在量的方面，已奠有鞏固基礎，對於當面聖戰的需要，當然已有充分之準備，今後更用科學生產技術，急使生產增加，就是聖戰延至何時，也有充分應付之自信，所以爲期共補給體勢完璧起見，我等由平時即以不眠不休的精神，一致團結，發揮總力，使畜產資源高度增加，最後即是一牛一羊亦不惜獻出。

再關於精神方面，我蒙系國民有純正宗教之信仰，與否認宗教之敵性思想，絕對水火不能相容，並且以忠誠勇敢之傳統精神，對建國以來友邦，所賜之絕大援助，專意茲當逢此時局，實爲報恩之最好機會，並期與友邦共同殲滅敵性，以示衷誠，我等更時使民衆組織化，集中能力，對敵性的思想的謀略，作鐵壁的防衛線，在必要時將百萬的蒙古民族，全部武裝化從事防備挺身於聖戰，而使盟邦無北顧之憂，假設最後到一人一騎亦不能懈於國境防衛，決不使敵性伸其絲毫之謀略。

總而言之在建設東亞共榮圈擔任北方前衛之蒙系國民，絕對誠心誠意爲東亞永遠幸福之建設，以不屈不撓之精神排出萬難，協力聖戰，惟共掃除暴虐不已之英美的壓迫，確立亞細亞人的亞細亞，我們東亞十億同胞，始終信賴皇軍，對大東亞聖戰，抱必勝之信念，一致團結協力邁進以圖早日實現東亞之興隆。

各專職守堅固自信信念 完成大東亞戰爭

中央本部對處時局指示方針

【新京八日國通電】臨時全聯第一日，(八日)午前十一時四十分開始本格會議，先行任命議長，書記長各升座後，首由三宅協和會中央部長，阮副本部長，說明中央本部對處時局方針，共指示內容如左：

本日舉開詔書奉戴臨時全國聯合協議會恭承皇帝陛下幸臨實深恐惶感激又蒙關東軍司令官閣下光臨訓示尤爲感謝感激，關於大東亞戰爭之原因與目的，及我國之使命，已如張協和會長之訓示，且會發表之中央本部之告示，業述其大要不復贅言，惟關於重點略陳一二，第一，大東亞戰爭之意義，務使全國民徹底理解其原因與目的，恭承日本天皇陛下渙發宣戰大詔我皇帝陛下頒發時局詔書昭示煌煌明如天日舉國萬民宜徹底理解兩大詔書之趣旨，此次聖戰即系打倒殘滅暴虐不仁之美英解放三百年來被侵略之東亞，被奴隸之南方諸民族，亦爲顚覆沒落之重慶政權免使共甘受美英之策謀，爲共爪牙，阻碍東亞復興大業之義戰，此點尤宜深切認明，近觀國內民心動向，對於美英已往之罪惡，殆已認識，然對彼等，其淺薄之物質文明，虛僞之人道主義，仍有無眩惑，或適信其國力，又如愚昧者流，不知蔣派之重慶政權實爲美英之傀儡，非僅爲中華民國之贅瘤，抑亦東亞之寄生蟲大有人在，日華相爭兄弟鬩墻，決非所願，無如重慶政權阻碍中華民國之發展，有害東亞之興隆，殲滅破壞理所當然，此次聖戰攸關東亞隆替興亡意義，至明戰勝之際，東亞諸民族始得解脫三百年來美英衛之桎梏羈絆，安居樂業堅此信念尤爲當今之急務。

第二，宜抱必勝信念正義之師所向無敵自古爲然，此次戰爭意義已如上述以東亞安定世界和平爲目的，勝利榮冠輝耀於本頭上，自不待言。然除一部分識者外，誤於先入觀念對於美英國力評價過大，對於日本實力評價過小，仍復不少，戰端甫開美英極東艦隊，即爲日本航空部隊所殲滅，未及一月蘭島，敦克，香港，達拇阿，馬尼拉，婆羅洲西里伯等，美英蘭之堅壘牙城，相繼爲皇軍占領。素誇爲世界三大要港之一之新嘉坡，今已成風前之燭皇軍高妙卓絕之作戰勇猛果敢之行動，舉世震驚，似此赫赫戰果，任何醉心美英者，亦當迷夢醒覺，認識日本之實力，顧或有過信美英之經濟力者，惟日本因此次之戰果，南方東亞之資源，既得確保，任何長期戰爭，亦無顧慮，況長期戰已爲日本所預料，疲弊困窮殆爲美英戰爭歸趨勝利終屬日本已爲客觀的結論，我以爲不僅徒拘觀念的必勝信念，凡爲盟邦之國民，槍後之民衆在最後勝利以前，更以雄渾之氣魄，不撓之意志，各自完成責務尤所切望。

再者既堅持必勝信念，即不可爲浮語流言所惑，戰爭化爲長期，敵國勢必以思想略，乃至經濟謀略攪亂民心，淆惑聽聞明若觀火，美英軍事終雖制戰，最後手段不外謀略四顧國內情勢，是種謀略行爲，活動殊盛，無可諱言，我國民程尚低，易惑流言陷於謀略，既往不乏，實益當嚴重警戒，戰時下國民，無論爲軍事，經濟，其他各般政治，皆須絕對信賴政府，不爲積浮言所動，各專職守，即所以集結國家之總力實力，生自信信念之堅固，自然不爲謀略所乘，其理至明。

第三，國民須感謝今日之生活，過去數年來戰時體勢之下，國民生活受種種拘束，認識不足之一部分國民，容或不平不滿，今後入於戰時狀態，國民生活勢必受種種約束，當此世界大動亂時際，任何國民無不困苦，世界既展開二次大陣營，生死存亡決於此戰，尤以大東亞戰爭，勝則獲得東亞永久和平，與諸民族永遠繁榮，一敗北，東亞化爲美英蘭殖民地，諸民族淪爲奴隸，未來浩不堪設想，當此興亡關頭，我等社會生活，個人生活，宜受犧牲，固不待言，茲顧我國現狀，較諸外國實情可謂舒適，試舉一二實例，如席捲西歐諸國，戰果赫赫之盟邦德意，其國民總所得之四成以上奉獻國家，生活必需品之配給，極受統制限制，又如盟邦日本，其國民比我國民甘受數倍之負擔，況若英，法蘭，共他戰敗諸國，其國民所受苦難，尤非筆墨所能盡述，向誇永遠繁榮之美國國民，其總收入六成以上，不得不計入軍費之狀態，此等交戰諸國，非丁動員數百千萬生靈犧牲幾十百萬，例如德國六千五百萬人口動員，一千萬人以上國民六分之一之青壯者，全在動員之列，環顧世界情勢我國受惠獨厚，物資配給等容或難免滯碍，總然餘裕尙多，今日西歐國民生存日迫一日，我國國民雖有少不自由，竟得度平穩生活衷心感謝，當何如之感謝之念既生，關於物資勞務，共他不平不滿心情自然解消，經濟上不正之行爲，政治上不穩之言動，自當絕跡。

第四，則爲建國精神，建國十年期間，國民對於建國精神把握認識尙未徹底，我並非有意論述建國精神，誠以我國建國爲建設東亞新秩序之烽火，亦爲建設世界新秩序之濫觴，換句話說，此次大東亞戰爭始自滿洲事變，歐洲戰爭亦受此暗示所致，給與世界歷史上一大轉期之我國建國精神實含有建設東亞新秩序，世界新秩序之大理想，欲使東亞與全世界諸民族各得其所，創設道義世界，惟此遠大之理想，恐非一朝一夕所能達成，故望我國民設此大理想未得理解以前，宜先明確把握國家觀念，從來我國民衆國家觀念薄弱，國家與個人以至社會，爲另一存在，個人生活社會生活，非國家之生活，即係國家滅亡，於個人以至社會之存在無何影響，此種數百年來謬誤觀念，國家和個人或社會，共將安在，個人或社會皆因國家始能生存，此種觀念無容或毀，所組盡忠報國，滅私奉公職域奉公，公益優先等，大乘的信念國民的美德皆由此觀念生出，盟邦日本即共實例臨此時局，上述要望數點，實以大東亞戰爭爲國家之總力戰，化爲長期，人所公認，武力戰，思想戰，經濟戰，勢必交來併爭，於此聖戰，我國之使命，既重且大，鎮護北邊增產物資，尤如增產軍需物資，爲我國二大使命，關於國民之任務，協和會員之責務，政府，協和會，業有明示，且爲各位所熟知，不復贅述，惟當此國家存亡之際，想及協和會責務之重大，務期邁進完遂不勝切盼。

協議員已深甚體得時局詔書御趣旨

中央本部長對臨時全聯成果之談話

【新京九日電】詔書奉戴臨時全國聯合協議會終了之後，三宅中央本部長會見記者團，關臨時全聯之成果語稱如次：

協議員各位已深爲體得時局詔書之御趣旨。以對處時局者頗可，由二日之協議員決意表明上，而得表現也。因時間短促，想協議員各位尙未得充分盡言也。國防婦人會代表，宋王秀英夫人之表明決意，實更令人感激也。各協議員表明決意時，更具體的說明國民之動向，想更有効果，全聯終了後，各協議員即將與現地，各級本部連絡施行事後工作，依此事後工作而將展開國民運動臨時全聯之意義，其必可達成協議員之活動極可期待也。

澈底完遂聖戰展開國民運動

協和會中央本部決行事後工作

【新京九日電】詔書奉戴臨時全聯，九日第二日之會議已告終了協和會中央本部以決行左列之事後工作爲臨時全聯之主旨，使四千三百萬國民徹底邁進完遂聖戰展開一大國民運動。

第一，地方協議員二百七名歸還現地，在現地各級本部，指導下，作如次工作，即爲舉行現地縣，旗，市，本部分會長會議，使出席全聯協議員，舉行臨時全聯之報告，向分會長傳達此主旨，使分會長舉行詔書奉戴，國民時局對處決議，誓約，依分會員展開國民運動，再者協議員作縣下，巡廻講演，以期臨時全聯之趣旨徹底，都市則舉行臨時全聯報告，市民大會，或經由放送局協議員施行放送等情。

第二，團體協議員於各所屬團體中，自主的決定事後工作方針。

第三，白系露人代表，爲白系露人事務局，協議之上具體策已予立案。

臨時全聯俄系代表披述決意

【新京九日電】臨時全聯第一日，午後四時，關於地方協議員紛紛披陳決意中，有俄系代表馬多克夫史契協議員(濱江)爲大東亞戰爭下，熱烈陳述決意如左：

略謂本日在此舉開奉戴詔書臨時全國聯合協議會，敝人謹代表在滿七萬白系俄人，由衷心表示敬意之一員，同時又蒙充任協議員之一員，得參加之榮實我等之不勝感謝，且感激著也。

決定東亞千年興亡的此次聖戰，正是決定我們民族運命的戰爭，於舊臘八日，更蒙渙發大詔，明示國民所嚮之途，當此時也，我等更痛感有展開熾烈的思想戰的必要，蓋此次聖戰的最後，只視其精神力之如何而定所以扭當思想戰的協和會，其使命更加一段的重要，趁戰爭之波動，敵在國家羣的思想攪亂工作，就中尤其共產主義的思想侵略，益發巧妙且積極化，此在過去的歷史，實不乏實例，盤任守護北方須使之穩如担石之我滿洲國，自應奮鐵壁之思想防衛，使敵於絲毫可乘之間隙爲要對無此思想部門，我等白系俄人，誓任其最前衛且尖銳分子，協力參加協合會運動，展開積極的活動，我等確信以正義和眞理，始能獲得最後之勝利。

本日參列斯會傾聽四千萬民衆代表之愛國呼聲，且目視我國之精神力是如斯旺盛且強力，我們所受的感銘，實爲筆墨所難述的感激，傳知於白系俄人之歸任之後，決將此歷史與各各促其再加一層的決意和覺悟，用期突破此未曾有的時局，最衷心高呼日滿兩帝國萬歲祈其光榮的大勝利。

以上是我七萬白系俄人，同有的決意，謹赤裸々的傳達於諸位於此完了。

范協議員於全聯席上

對農產物增產強調

【新京八日國通電】臨時全聯第一日之地方協議員(四平省)，對農產物增產之必要性，強調決意，聲述如左：

滿洲三千萬農民之代表，對爲東亞民族之解放東亞新秩序之確立大東亞戰爭，得以披瀝決意之一端，洵爲光榮，衷心不勝感激。近代戰於單爲第一線持銃炮將兵之戰鬥而已，須舉銃後國民全體之總力死鬥不可。我等農民，若假令於銃後，亦與第一線之將兵同樣與美英戰爭之言語，則爲錯誤。我等農民，以殲滅代替砲，與亞細亞民族百年之仇敵美英，對日本宣戰，應堅記不忘。暴戾不遜，不知已知彼之美英，一度被蹶起之日本軍於夏威夷馬來之兩海戰擊敗，香港馬尼拉已陷落，在短時日中，其無力弱體已暴露世界。至今對東亞飽食無厭貪慾之天罰，與戰前之豪語相比，殊令人可笑。

閱讀日本軍在蘭印在緬句熱誠充溢，住民之歡呼迎接進駐之新聞，我等農民之胸中，不禁湧上感激之血潮。爲即應此種感激等之使命任務爲如何之事乎，余自信即爲各自對職場奮鬥，戰爭旣爲長期戰，在長期戰下，其決戰爲如何物即爲食糧之確保，食糧與砲彈之優劣同爲決定勝敗之岐路在前次大戰即爲明證我等之任務爲國內民食之確保，勿論美英二國爲對手戰，即向盟邦日本供出一石食糧，亦爲分內之實。須與第一線之軍隊相同之決意，一粒之米一粒粟產出，亦與槍彈一樣。此等具體的方法，第一，農業生產之協同作業化，以隣保共助之精神，起耕，時苗，除草，收穫，脫穀等農業生產協同作業化促進，以勞力畜力農具之活用，期增產萬荷之效率增加。第二，青少年團之農業動員，在農繁期，農家勞力補給或築堤排水工事等，使青少年團之勤勞奉仕。此際爲強期待不可。第三，婦女子之愛勞奬勵，如婦女子之愛勞觀念之昂揚計，對農業先進摸範者，予以褒賞。第四，病害驅除運動之徹底，及自給肥料增產運動。政府爲對優良種子之普及，種子消毒之普及計，我等依病虫害，鑑於農產物被害甚大實情，今後更期全面的驅除運動之徹底。役畜之普及，以圖增產馬糞堆肥施肥等之自給以增產肥料，防止減退地味，均爲要事。此爲我等農民與盟邦協力唯一之道。政府對自興農之設定，篤農家之表彰等，益益使興農政策之完璧，使農村之福利增進，我等感謝之心，期三千萬農民一致團結，相勵打破困苦我等天與之使命，積極的奮鬥，以報國恩於萬一云。

▲啓事▼

▲因稿件擁擠夏威夷海戰小說暫停一日

大光明 有聲電影院　道裏中國九道街　電話六九九五二

午後一點開

今天獻演　年末特選國華公司一九四一年震驚影壇時裝連集著名說部哀艷悲痛曲折超特佳片

上集 紅杏出墻記　周曼華 白雲（主演）

（加映大東亞戰爭新聞影片）（下期接映下集）

國華公司最新鉅製艷奇哀情纒綿恐怖折新驚型片

春節特選 黑夜孤魂　正月初一日起　慕容婉兒 徐風 主演

巴拉斯 有聲巨片 影院　●道裡中國七道街●

年末絕大貢獻！今天一點開

藝華公司古裝香艷大巨片 合同記

李麗華 梅熹 傅威廉（合演）

惡奴欺主 公子得仲 就地正法 奉旨完婚

請注意本院正月初一日上海新片

有聲大戲院　道外北六道街一電話八九七五五

（今日公映）藝華公司超特偉大出品　同時加演滿映時報大東亞戰爭片！

●全部●有聲●對白●　比較以前之「啼笑姻緣」明星出品者 名勝數倍（再度改編空前名作）

啼笑姻緣　名小說家張恨水原著

李麗華 領銜主演　梅熹 譚光友 文逸民 舒麗娟（合演）

注意 本院春節上映上海新片

國泰 有聲大戲院　道外十六道街一電話八九八一

（今日公映）華成公司出品 通俗民間故事 小姐贈塔公子得仲 諷唱道情喜慶團體

偉大古裝有聲巨片 珍珠塔

李紅 領銜主演　韓蘭根 顧也魯 殷秀岑 徐莘園 嚴月冷 嚴月嫻 倉隱秋 黃耐霜（合演）

春節特選上海新片 國華出品 哀艷恐怖巨片 黑夜孤魂　慕容婉兒及國華全體明星總出演

平安電影院　道外景陽街

今日上映

滿映出品 有聲音樂佳片 患難交響樂

王珏 浦克 周凋 張奕（合演）　張天賜（成功傑作）

春節特選上海新片 二月十五起演

國華公司有聲對白恐怖離奇驚人巨片 黑夜孤魂

慕容婉兒 徐風 尤光照 周起 合演

情節不可思議 令人拍案稱奇

明星電影院　今天一點開

藝華古裝新製 續三笑　李麗華 嚴化 主演　唐伯虎桃走秋香大團圓

大同電影院　今天開演

全部有聲對白滑稽香艷巨片 離恨天　韓蘭根 主演

東北大戲院　今日開演

華新公司出品有聲對白古裝歷史巨片 三娘教子 寧武關　主演 言慧珠 李少朋 劉寶全　春節特選 新隱身術

亞洲大戲院　今日開演

滿映新片 都市洪流　下期開演下集 孟麗君

春節特選兩大巨片（一）紅蝴蝶（二）姊妹花

馬迭爾電影院

今日一點開演 兩大貢獻

祖國に告ぐ　狂亂のモンテカルロ　德國公司出品

中央　早場 周少樓 花艷雲 塔子溝　晚場 唐韻笙 鬧朝 撲犬

華樂　早場 劉文斐 于德雲 李鐵英 任季卿 [illegible]　晚場 鐵弓緣 古城會 八蜡廟

新舞台　早場 李紡蘭 韓少芳 [illegible]　晚場 凌如雪 [illegible] 珠砂痣 忠烈門

天然命舘 周良算盤術 遠問卜神卦 驚[illegible]

[illegible]

明水縣永興村 海源湧燒鍋疑案 ‖預知幼子離散‖

戰情迅報

要聞第三版

肉彈突破薩爾溫河
緬甸日軍前鋒占領巴恩

【緬甸戰線八日國通電】進入緬甸之日軍一部，於四日占領摩爾門北方薩爾溫河東岸之巴恩，然此挺身部隊，與攻略摩爾門主力部隊，而進向高加勒方面之同時，由同方面出發，突破西亞恩山系之嶮峻，遂數日抵達特那西里平原，更行快速進擊，於九日乃突入巴恩市街，當進入市街之際，敵之前哨部隊○○名，據於河岸之陣地，意圖反擊。但經日軍挺身部隊之肉彈猛擊，敵大部被殲滅，遂於該夜完全占領巴恩市街，並確保薩爾溫河東岸之地帶云。

日空軍第五次夜襲仰光
馬爾他亦受大編隊爆擊

【上海九日發國通電】據仰光電稱：日航空部隊，八日夜對仰光北部飛行場敢行第五次之夜間轟炸矣。

【○○基地八日國通電】日陸軍爆擊隊，於八日拂曉，空襲仰光飛機場，炸上敵飛機二架，被炸起火。其他格納庫，工場，亦命中炸彈，其損害頗重。日機全部悠然歸還。又他一爆擊隊，亦於同日午後，以大編隊，襲馬爾他，擊沉碇泊於埠頭之汽船二隻，此外倉庫及軍事設施數處，均發火災。更一大編隊空襲馬爾他北方列車基地，及地上部隊，將其全部擊毀，而全機歸還基地云。

【○○基地九日國通電】日陸軍飛機部隊之精銳，藉晴朗之天氣，以大編隊，連日爆擊仰光及馬爾他，九日晨出動猛炸由薩爾溫河右岸敗走之敵軍，將其完全粉碎後全機安然歸還基地云。

意快速艇奇襲戰果
予英戰艦威廉號 伊里莎白號 甚大損害

【柏林八日發國通電】意大利海軍省，一月八日發表：意大利快速艇奇襲英國北非最大海軍根據地亞勒散得，對威廉役戰艦一隻，並其他一隻，與以甚大之損害。D，N，B，米那諸報稱：八日依捕虜之英水兵言明，英戰艦伊里莎白英皇后號，因此奇襲攻擊，受魚雷一發大破之後，致航行不能，同型之威廉號，受重大損傷，至於傾斜之事實。又伊里莎白英皇后號，乃與威廉號同型，前者一九一三年，後者一九一四年建造進水，排水量各三萬六百噸，全長六百呎，速力二十四節，配有十五吋砲八門，六吋炮八門，四吋高射砲八門云。

對爪哇近海海戰
羅馬各報絕讚日軍戰果

【羅馬八日電】七日羅馬各報，絕讚爪哇近海戰之赫赫戰果論稱：日本航空部隊之成果，乃意味事實上擊滅支配爪哇方面之荷印艦隊者，於明示英美海軍力之不足同時，更證明日本航空部隊，較英美爲優勢矣云。

日鷲戰爆聯合大部隊
猛爆蘇門答臘及新嘉坡
擊墜爆破敵機達十七架

【○○基地九日電】我方陸鷲，於八日午前十一時半，以戰爆連合部隊，行第五次蘇門答臘島巴蠶班之攻擊，將哈果愁，四機與交戰二機擊墜。更將地上之十五機爆破，大行燃燒。一方○○，○○之各陸鷲部隊，以機數○○其四次爆擊新嘉坡敵主陣地之中樞部曼泰高地及東部之江甚要塞，而收到多大戰果云。

戰況電送

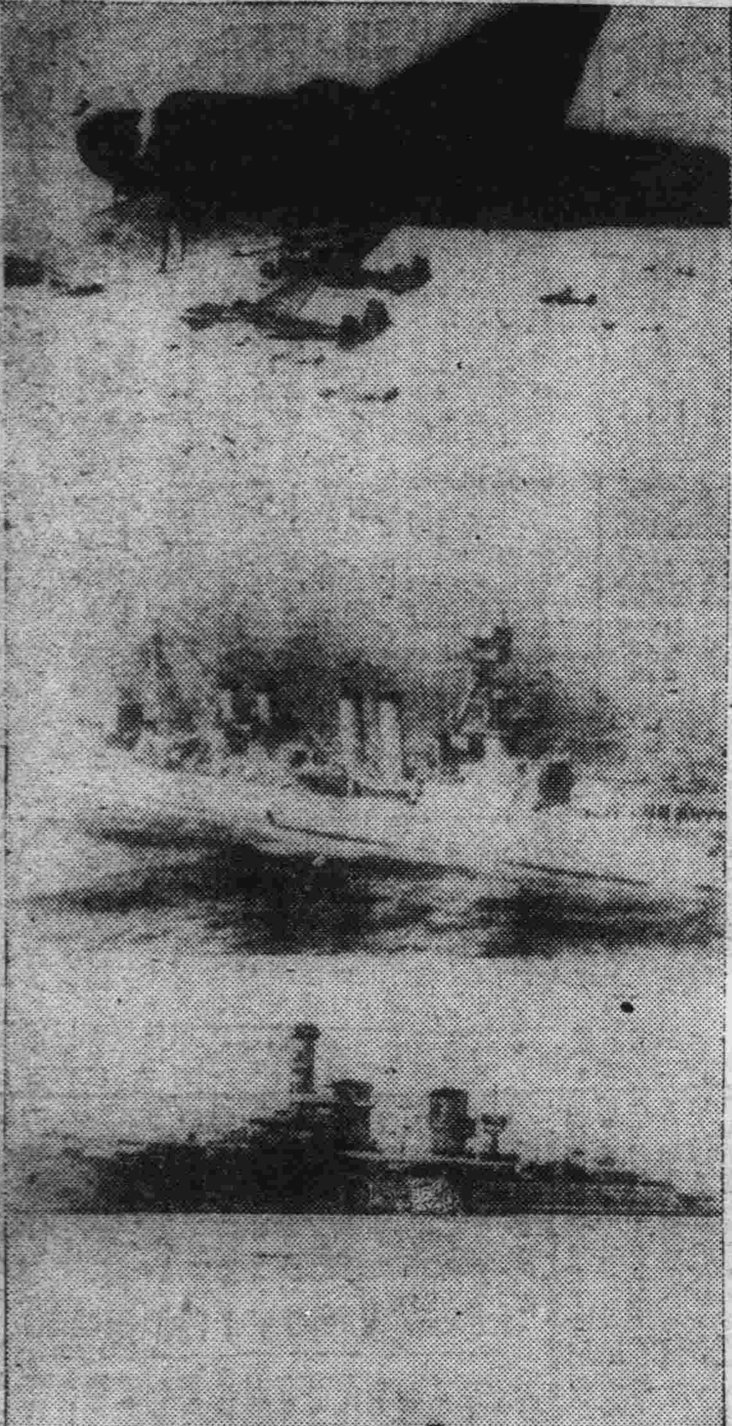

上起，制壓大東亞海之日海軍航空隊（海軍省提供）次，爪哇近海戰血祭之敵艦，馬普耳赫德號，爪哇型，及迭路透號。

德軍發表戰況

【柏林八日國通電】德軍司令部八日發表戰況如左：一，東部戰線繼續敢行烈機之戰鬥，蘇聯軍數部隊，經德軍之反擊而潰却。一，一月卅一日起，至二月六日蘇聯喪失飛機二百卅九架，內百十七架於空中戰時所擊毀者，十八架被高射砲而擊墜，殘餘者爲地上所爆破者。尙於該期間內，德軍損失飛機十三架云。

【柏林七日國通電】德軍司令部發表：△東部戰線 一，東方戰線異常嚴寒，冒猛烈大風雪，繼續與敵激鬥於中部地區，將赤軍二個師包圍殲滅，於最近二周間，東戰線之戰鬥，德軍獲得敵坦克車八十輛，犬砲三百門以上，機關銃一千挺，汽車四百輛以上，其他多數被毀砲等，八千名之死者及多數捕虜。一，加烈里亞戰線德國，芬蘭聯合軍，於姆爾曼斯砲擊於鐵路沿線之敵軍，皆被擊退。一，空軍陸軍部隊相合力爭奪戰，於六日演成空中戰，將敵機三十四架擊墜。△英本土近海 一，德爆擊機隊，於英本土周邊海上見敵商船二隻（一萬噸）而被擊沉，大型輸送船五隻，與莫大損害。一，德潛水艦將英本土西方海上之英驅逐艦一隻擊沉。△美國東岸海上戰 一，德潛水艦隊將美國東岸敵商船六隻，總噸數三萬八噸擊沉云。

英新銳驅逐艦
馬他比里號被擊沉

【維西八日發國通電】：海通社倫敦電謂：英海軍省八日發表，英驅逐艦馬他比里號（一，八七○噸）被擊沉之旨，惟其詳細，尙未公表。至于該號，爲一九三九年竣工之英國新銳驅逐艦云。

對軸心軍進入埃及之威脅
頗使英朝野重大關心

【斯德哥爾摩八日發國通電】：英朝野對西南太平洋戰局，抱絕大之不安，惟今對埃及之運命，亦頗關心。七日該地之尼亞，達庫里西特，門古勒邦達紙刊載如左：最近倫敦方面，開始認爲利比亞作戰非僅爲對軸心戰之重要作戰，且以該方之英軍，相繼後退，以致軸心軍之進入埃及之威脅，更呈實現之勢。而德之羅梅爾將軍對軸心側北非軍之供給路，正考慮下列之四路中。

一，自馬賽越西班牙，摩洛哥海岸，至比薩達突尼斯之綫。

一，自馬賽路薩爾基尼亞（意大利）海岸，至突尼斯之線。

一，自南意大利通基利亞島，至特里保利貝加其之道路。

一，由意大利以輸送船經希臘之道路。

據云樞軸軍，於南希臘庫爾他島落下傘部隊，及大集團之空輸部隊云。

紀古弗利多線建設者
托次托博士不幸死去
希總統命令執行國葬

【柏林八日發國通】：紀古弗則多線知名之建設者，軍需相托次托博士，七日因航空事故，已遭意外之不幸而死去，享年五十二，希特拉總統鑑於同相之生前偉大之功績，發命令特執行國葬。托次托博士，一八九一年生於巴典，在米右恩很並卡爾斯爾曼之工業大學修得土木工學，於前大戰，向空軍入隊三年，一九一八年在西部戰線曾負傷，一九二二年入那共斯之政權獲得後，一九三三年由希特拉總統任命如德國道路組織長官，將全長及一萬基羅之自動車道路網完成後，又建設紀古弗利托線護守西部國境，有安如泰山之功績，因而授以德國國家章。一九三八年被任爲空軍大將，更兼軍需相，水利發電長官之要職。今次大戰之際，博士已養成之所謂德國之建設者，多數出動戰線，担當道路工作，並作占領地再建之事業，頗爲有名耳。

擊墜擊破敵機七十三架
英荷空軍已受殲滅打擊

【東京九日國通】：日本陸鷲部隊，於前一月卅日，鑑於敵營新嘉坡之防衛嚴，曾急於增強勢力，而長驅強襲蘇門答臘島，及巴鄰房飛行場，擊墜前來挑戰之敵戰鬥機五架，燃燒大型機一架，使受甚大挫折。陸鷲於七，八兩日，再行大舉強襲巴鄰房飛行場七日五十架，八日十七架，共計擊墜及擊破敵機六十七架，予英空軍以殲滅的打擊。至此，日空軍已使敵空軍不能救援新嘉坡，故新嘉坡籠城中之英軍，士氣自趨委靡，於日軍之新嘉坡攻略作戰，頗爲有利云。

意軍發表戰況

【羅馬八日發國通電】意軍司令部發表：一，德布爾克波爾甲及馬爾薩馬德爾地區，德空軍對集中之貨物汽車陣地，及各種倉庫，敢行轟炸，而加以機槍射擊與英軍以大打擊。同時，並破壞其軍需資源，使之發生火災。此外，德意空軍部隊，又連日空襲馬爾他島，以爆炸其飛行機空軍基地。一，德空軍與英潛艇一支，以命中彈，而使之破壞外且與巡洋艦一支，以直擊彈。

對仰光北部飛行場
敢行第五次夜間爆擊

【上海九日發國通】據仰光電稱：日本航空部隊，八日夜對仰光北部之飛行場，已行第五回之夜間爆擊矣。

山東南部殘匪掃蕩戰
日軍諸部隊收得多大戰果

【山東○○前線八日發國通】：山東省南部山岳地帶之敵匪掃蕩中之我今城，窪田，樋口，地田各部隊，對抬頭窰，德家溝一帶之敵堅陣已突破，七日夕刻，復突入于學忠麾下百十三師之本據大晴旺，繼續對西方高地之敵加以猛擊。一方，呼應於北方進擊之松山，足立，宮岸，各部隊，六日對臨朐西南三十七公里大關南方高地之有力敵集團擊破，繼續前進。又對東方進擊中之管澤，浦邊兩部隊，對臨朐東南四十餘公里大峴山一帶之山地構築堅陣之敵猛攻中。又，陸鷲部隊與地上部隊相呼應，七日對新編之第四師及第百十四師之本據悅莊，魯村，加以果敢之爆擊云。

房產家的便利蒐以須加

營業科目：房產買賣管理　附業保險代理薪材採伐

（一）君欲急賣房而無從購售乎請委託本社數日克成蓋本社實付多直等市場
（一）君有房經和無人或有人多不忠實勸遭損害並貽禍患乎請委託本社管理保您優於用人
（一）君有房帳照不在手擬借貸數千以濟急需擬担保即時預付數千而不可得乎請交租權以
（一）君有房將官遊異鄉或經商他埠亟待出售或用經租不本其人手請委託實與經租皆承辦
（一）君有房假定年租三千但隨收隨耗儲蓄難能何若委託得社既少麻煩又能蓄儲逐月清付
（一）君有房倘族長衰亡遺族幼弱覬覦寡信經租無人手請委託代管既多收租金復保障穩固

萬國房產株式會社
資本總額二十萬元　登記官廳地方法院
地址哈爾濱承德街九四　電話業務室五八九三
社長 張感忱　董事 徐程九 王秀峰 劉作亭 關省三　監查 高保三 竇榮五
社員 日滿鮮俄　佣金 一切從實　辦事 忠實迅速

「廣東」伍伯年祖傳相命
本相士以直說直批得名，故自前年至今，顧客不可勝數，名噪遠近，婦孺皆知。賜教後而瑀靈驗者，更指不勝屈，誠以本相士確有特別過人之眼光，有能人所不能之相術也。諸君大可以打聽打聽，自然有別，便知富貴貧賤之五官，又豈無分，良歹忠奸之相貌，自然無俱。諸君有思想競爭，有思想進取者，當看看自己面上之氣色，問問鄙人是吉是凶。萬道裏中央大街新北京旅館。卜課一元。談相二元。有翻譯。

紙類直輸出入商
合資會社 秌原商店
哈爾濱市石頭道街一二七
代表電話番號二三一五
支店 齊齊哈爾，佳木斯，海拉爾，牡丹江，

孔明大藥房
道裏新城大街十二道街拐角同發隆對過
（一）本藥房人員精通滿語
（二）本藥房有各科專門醫師診療各科病人
（三）本藥房有歐美日本新發明之各種藥品
（四）本藥房可對各城市醫師醫院批發藥品
（五）本藥房並可郵寄藥品
（六）如有詢問可經郵局或電話七二六二號接洽

淨面藥膏 齊司多靈
主治皮粗紋縐汗瘡粉刺血瘡癢癬膚黑面暗春斑夏疹
潤面整顏除斑去疹化裝新藥
功效潤膚嫩顏較雪花膏力強效速除斑點脫比油
藥膏性厚愈切
風行全球男女適用化裝良藥老幼咸宜
醫師化驗不含鉛質不浮白粉不結油膩
中央大藥房 哈爾濱石頭道一○九 電話二九五二
零售整批均所歡迎

私立哈爾濱大陸日語學院 康德九年度新生募集
入學資格 國民優級學校卒業或有同等學力者
募集人數 一五○名
報名截止 康德九年二月二十日前
試驗日期 康德九年二月十九日二十日兩日
試驗科目 日語 滿語 口頭試驗
附記 簡章及入學願書函索即寄須郵票四分
試驗場所 本院
院址哈爾濱道裏中國七道街二十號電話九○九一番

哈爾濱市埠頭區經緯街四七號
哈爾濱不動產信託株式會社
管理部電話 七二九三，四○○五　七二九四，二二三六
出張所 海拉爾北大街 電話六七○
工事部電話 三六二九
營業種類
管理部：不動產之信託　不動產之管理　不動產之鑑定　房租担保放款
工事部：土木建築設房　衛生等各種工事之承辦事業
常務董事 松田順三
滿方董事 張廷閣
晚間有事請給石山管理處與連絡 電話五一一三番

維他命B1的含量
約爲啤酒酵母製劑的十倍

體內維他命B1不足之人、作事甚易感覺疲勞、同時胃腸機能衰弱、食慾減退、營養不良、便秘脚重、甚或釀成脚氣（軟脚病）、危及生命。

諸如此類症狀之時、强力米太寶靈片的內服、非常有效、此因强力米太寶靈片中含有多量的維他命B1（約爲啤酒酵母製劑的十倍）、得由內服法以補給體內維他命B1的不足、所以最有去疲勞・健胃腸・增營養・治脚氣的功能。

詳細仿單函索即寄

【包裝】100片　300片　各大藥房 均有經售

製造發賣 武田長兵衞商店 日本大阪市東區道修町
滿洲總發行 滿洲武田藥品株式會社 奉天市大和區春日町

强力米太寶靈片

哈地方法院召集管下 審判官·檢察官會議
研討目前最關重要之各法條

哈爾濱地方法院，鑑於皇軍在南方節節勝利，捷報頻來之際，北方之治安當有更加鞏固之必要。而立於維持治安第一線之各司法人員，更須刷新及樹立其新運營方針。故該院特於日前召集管下十三縣司法責任者之審判官及檢察官來哈，自昨日午前十時起，假座地方法院大會議室，開催審判官檢察官聯席會議。昨日(九日)為會議之第一日，除十三縣之審檢官外，本埠地方檢察廳及法院審判官均出席與會。首致開會辭後，乃向國旗行最敬禮。及向護國英靈默禱，繼之為地方法院院長之對法院審判官之訓話，及地方檢察廳長之對各檢察官之訓話。再其次則為本院高等檢察廳杉原次長之訓示，並將此次新京召開之全滿法院次長會議之結果，加以解說。午後及今日(十日)則為討論事項，其重要者，則為新頒佈之治安維持法，國防法，國家資源保護法，以及其他經濟取締等關係事項，故將來司法之運營，極堪期待云。

改正享樂及墮落惡習 赤誠奉公以順應時局
市協本部倡導舊曆年廢除虛禮運動

當茲重大時局，為期國民協力國策遂行計，特由協和會市本部倡導之下，計劃春節國民生活刷新運動。近已向各職場別分會，與地域聯合分會等，發出該項運動要綱，以圖展開本運動。務將本趣旨澈底轉達與一般民衆，而期目的之達成。茲誌春節生活刷新運動實施要綱誌如左：

一，趣旨＝鑑於大東亞戰下我國之使命，為謀國民協力國策遂行，而期建設高度國防國家，對從來春節之陋習，所謂時間及物資之浪費，須努力打破之。雖經濟上，歷史上，意義頗深之習慣，固須尊重，然為改正享樂及墮落之惡習，以順應時代。亦為當然之措置。尤其本諸日滿共同防衛之大義，舉國一致，披瀝滅後奉公赤誠，協力國家增產方針，更為必要也。

二，實施要綱＝基於前項趣旨，由地域分會及職場分會，浸透一般鄰組，並對政府及其他諸團體，春節休假期間，縮短為二日之趣旨，向一般國民誘導之，以圖本要綱實施之徹底。

三，實施項目＝(一)春節休假期間縮短，從來春節官公署放假三四日，各商工業放假六日，並半休半月。當此時局下，為期人的資源活用，務希立即改善，縮短休假為二日，以期作興國民精神。(二)物資消費之節約，統制經濟下的物資配給，尚未圓滑，若徒拘陋習，誠為不當之浪費，務須應時局而圖日常生活安定，尤其爆竹一項，為物資節約火災預防，及資源愛護之實踐，更須力圖節約。(三)虛禮廢止，各種年末年始之虛禮，官公吏及協和會員，須以身示範，而圖廢止之。(四)戒賭博，歷年春節放假之期，多嘗於賭博。務須積極，除此弊風為要云。

哈市行政區域調整【續】

東傳家區各分區

△東原分區＝舊區劃：東，東江埠西側，西以北十六道街向松花江岸右側，南，中和胡同，春和巷之南側，北，松花江南岸。新區劃：東，從前一樣，西，老江堤東側，南北新街之南側。北從前一樣。

△北新分區＝舊區劃：東，東江堤之西側西十七道街東側，南禮化街正陽街之南側，北中和胡同，春和巷之南側。新區劃：東，從前一樣，西從前一樣，南正陽街之南側，北新街之南側。

△會模分區＝舊區劃：東，東江堤之西側，西，十八道街之東側，南，孝純街之南側，北，禮化街，正陽街之南側。新區劃：東，從前一樣，西，從前一樣，南，南新街之南側，北，正陽街之南側。

△南新分區＝舊區劃：東，東江堤之西側，西，十七道街之東側，南，南陽區，北，孝純街之南側。新區劃：東，十八道街，二十道街之東側，西，十六道街，十七道街之東側，南，從前一樣，仁里街，南新街北之南側。

△北十五道街分區＝舊區劃：東，北十七道街之東側，西，十二道街之東側，南，正陽街之南側，北，大新街之南側。新區劃：東，從前一樣，西，十四道街之東側，南，從前一樣，北，大新街，德裕胡同之南側。

正陽街之南側。新區劃：東，十八道街之東側，西，從前一樣，南，仁里街，南新街之南側，北，從前一樣。

△南市場分區＝舊區劃：東，十七道街之東側，西，十四道街之東側，南，濱江街之北側，北，南新街之南側。新區劃：東，從前一樣，西，從前一樣，南，鐵路愛護村之北側，北，從前一樣。

△大新分區＝舊區劃：東，大新街，十二道街之東側，西，長興街，九道街之東側，南，正陽街之南側，北，長春街之南側。新區劃：東，十四道街之東側，西，九道街之東側，南，從前一樣，北，大新

△太古分區＝與從前一樣。

△崇儉分區＝廢止後合併於大同分區。

△大同分區＝舊區畫：東，中十二道街之東側，西，九道街之東側，南，南勤街之南側，北，正陽街之南側。新區畫：東，南十五道街東側，西，九道街之東側，南，南勤街，南新街之南側，北，正陽街之南側。

△大興分區＝舊區劃：東，以北十六道街間松花江岸右側，西，長興街，大興街之東側，南，長春街之南側，北，老江堤東側，花江南岸。新區劃：東，巨興街，長興街之東側，南，大新街之南側，北，從前一樣。

督勵輸送圓滑完璧
哈鐵滿人幹部組成管下巡視班 定期分赴各驛視察督勵

為期以有限之物資，造成無限之成果，克服目下之輸送難，而由哈鐵主催之下，實施總力輸送旬間，業已收得甚大之成果。茲者舊正年關，瞬將來臨，其輸送陣容又呈繁忙之象，為期輸送之圓滑，及督勵管下各人員不眠不休之奉公精神起見，哈鐵當局，特由滿人幹部，組成管內巡視班者，第一班為經理課崔副課長，第二班為附業課王副課長，第三班為電氣課張副課長，第四班為會計係王副係長，及徐調度係副係長，共各班巡視之個所，為第一班，二月九日，搭廿號列車，自哈去新京，視察顧鄉屯，一間堡各驛。二月十日，視察三岔河，二月十一日，香坊珠河間各驛，二月十三日，自哈去安達，視察廟台子，安達間各驛○第二班，二月十日，視察新站至杜家間各驛○二月十一日，為五常至孫家間各驛○第三班，二月九日，自哈爾濱驛出發，十日自佳木斯出發，視察興隆，南叉間各驛○二月十二日至江樺陽間各驛○第四班，二月九日，視察新松浦綏化間各驛○二月十日，視察秦家及海倫間各驛○二月十一日，視察趙家至白家間各驛○二月十二日，視察北安驛，定十三日返哈○而巡視處所之所在地各滿系社員，當巡視班幹部人員訓示之際，於業務無防碍之下，均須出席參與之○各驛於巡視列車到着前，各驛之責任者，須至乘車升降口，熱烈歡迎之○於適宜處所集合而受訓示，各巡視班，並有哈爾濱鐵道監理所長，成監理所員隨行云○

哈市行政區域調整

哈爾濱四十年回顧史
禁止轉載　選於民國八年八月之舊報

必須有專人辦事，方足以專責成，故委任在籍紳士七，前熱河道尹王恩普為總辦，軍署參謀長楊宇庭暨處長王家勳為幫辦，在省城小南關設立清鄉總局，局內分為四科，每科科長一員，一二三等科員各數員，現已委有妥人，分別任事，各縣清鄉之遍及，當局對於清鄉，既積極進行，除省城已設有清鄉總局外，各屬縣亦擬一律及時舉辦，以保地方之治安，所有五十四縣，均各設一清鄉分局，以縣知事兼局長，每局酌設四科，惟四科共置科長二人科員三人，兼任事務，以期節省經費，清鄉軍隊之召集，清鄉總分局，業已分別設立，應照章募集警備隊，以資分派各處，駐防而清盜源，除省城已召募警備隊五營外，其餘各縣，擬定每兩縣招募警備隊一營，現已飭令各縣知事，會同清鄉分局辦理云○

『吉林』調查銀行基本金

民六財政部昨咨省公署之本部，前因調查全國銀行現狀，以為整頓金融之根據，當經擬具銀行調查表，彙齊送部存案，惟金融狀況，變遷無常，前項表冊，歷時太久，恐與事實不符，除各省官立銀行，另案辦理外，相應將本部製就私立銀行調查表式，暨說明書，咨請該省長，查照刊印，轉飭所屬，尅日填齊交部，以憑核閱○

『黑龍江』民六通令聯防辦法

省長通令，現經政務廳警務處會訂地方保安辦法，由各縣警團聯防，倘有事端，由駐紮陸軍補助，每鄰縣設一聯防機關，其所需之款，由地方擔負，仰即一體遵照辦理云○

(以上選於民國六年八月十四日舊報)

中央專電

北京電　段總理於民國六年八月十四日，特入公府，在馮大總統臥室，密談要政甚久。

又電　濱事在仁壽一帶滇川軍擊敗○

又電　解決川事辦法，段總理擬俟北軍入川後，宣布伐劉命令，以免川軍結合離制○

又電　外傳黃陂為丁槐緩頰，不確，政府無嚴辦丁槐之意。

中央要聞 馮段二公融洽

馮大總統到京之後，當晚徐菊人氏，即由天津來北京，似與某項重要問題，亦有關係，民六八月十四日上午，馮總統特訪徐菊人，於東四五條胡同本宅又訪段總理於府學胡同，暢談甚久，即在段宅午飯，彼此意見，甚為融洽○

馮大總統嘗語各總長

從前總統與國務員，不常見面，實係府院隔閡之一大原因，從此當設法常常見面，並已商定一種周致之辦法，又馮總統嘗語人云，外間往往疑我不能與芝泉，和衷共濟，看我做去如何，其言下殊覺一種誠懇之氣，此亦可見馮段二公，相見之深矣○

段內閣之好氣象

此次內閣由段總理，自由組織而成，比較以前，確有和衷共濟之善果，就當時情形觀之，彼此似能相見以誠，對於國務悉聽心秉理之討議，尚不失為一種好現象○

【以上選於民國六年八月十五日】

整備各縣人事陣容
省當局召集各縣旗人事事務担當者 昨於省署舉開會議詳為研討

濱江省公署，為期管下各市縣旗人事陣容之整備，以期教養訓練之完善，並其他關於人事之調查諸事項，特於日昨(九日)午前十時起，至本日(十日)午后止，亘兩日間，假省長官房大會議室，召開管下各市縣旗人事事務担當者會議。出席者，除各市縣旗人事事務担當者外，省方人事科長田中黃光氏，與林事務長，以及其他關係官員等，共同參集之下，有所協議○茲將會議席上指示事項及協議說明事項等，誌之如左：

△指示事項

一，建國十周年紀念功勞者表彰關係之件○

二，第三次功績上申關係之件○

三，國勢調查紀念章授與資格者調查關係之件○

四，兵事事務辦理關係之件○

△協議並說明事項

一，委任官進退賞罰關係發令權限之一部事務，委任市縣旗長辦理關係之件○

二，懲戒關係事務辦理關係之件○

三，增俸辦理關係之件○

四，出張及請假辦理關係之件○

五，康德九年度高等官登格考試關係之件○

六，官吏語學必修義務制關係之件○

七，伴隨教養訓練市縣旗職員調查關係之件○

八，其他關係事項，計共十五件○

明日為紀元佳節
省署盛大舉行祝賀式

濱江省公署，鑑於明日(十一日)為友邦日本紀元佳節，為表示祝意起見，特定於是日午前九時三十分，假省長官房大會議室，隆重舉行慶祝式典○召集雇員以上全體職員，一致參加○其儀式預定為一，開式○二，向日滿國旗敬禮○三，日滿國歌合唱○四，宮城遙拜○五，帝宮遙拜○六，詔書捧讀(省長次長)○七，講話(省長次長)○八，大日本帝國萬歲三唱○九，大滿洲帝國萬歲三唱○十，閉式等各項行事，於祝賀式典舉行完了後，休假一日，以申祝意云○

中島省次長昨歸任
即日登廳照常視事

濱江省次長中島俊雄氏，前此為某項要公，曾於本月二日午後赴京，向中央政府，有所接洽○茲於事務辦理竣事後，於日昨(九日)午前，搭京濱線列車，急遽歸哈，當即到省署照常視事云○

原檢察官榮昇 海拉爾檢廳次長

哈爾濱地方檢察廳檢察官，原敬二氏，自到哈就任以來，已達一年餘○平日熱心公務，成績卓著，頗蒙上峰所嘉許○現該氏已蒙到司法部命令，榮昇海拉爾地方檢察廳次長之職任，該氏已於昨日(九日)搭乘午前十一時發之列車赴任，該廳同事及友好，多到站相送云○

華北行政·產業視察記
本報隨行記者張德濟　【續四一】

啤酒工廠規模宏大 製酒技術巧且迅速

啤酒　當日午後二時許，乘車抵青島登州路之青島啤酒公司，投刺說明參觀該公司之目的後，即由該公司派遣責任者船津先生為之嚮導，引導本觀察團，視察該公司製造啤酒之實況○據稱：該公司係創自英美人之手，於民國五年，亦即大正五年時，由英人之手轉由日人經理，迄今已達悠久之歷史○所產酒量極多，銷售於國內外各地，青島啤酒，亦素為遠近知名者，除由船津先生，略對本團述明該公司之簡單歷史外，即導入工廠內，觀覽製酒實況○當見製酒機器精巧，以電動力之迅速，如何洗滌酒瓶，如何成酒，向瓶內傾注，一面封口，印貼商標，然後即裝入木箱之內，而向外運搬，其酒造成之過程，頗為迅速也○其中有男工，有女工，一般女工多司貼印等工作○此外並參觀造酒麥花之醱酵室，與養成酒花而抵製酒，種種過程，其各室設備極為周詳，其所有原料與酒花等，由日滿鮮各地來源不等，其銷售之廣，可以想見○該啤酒公司之在青島工業界，亦居相當權威也○

召飲　當於該場之各處設備，製酒原料，製酒過程，詳為向視察團員解說，引導參觀之下，而俾本視察團之產業視察使命，名付其實，予以相當補益外，該公司略盡地主之誼，當於全公司製酒各部份參觀一周之後，即由船津先生導本視察團於該公司院內西部一小客廳內，共飲生啤酒，入室後，全體齊集於一長桌周圍，即由該公司備妥清潔衛生之啤酒數十瓶，予以暢飲○並由本團予團長對主人之厚意，致述感謝詞，各員嘗飲，頗稱適口，然後一行乃道謝而辭去○時已午後三時有奇，繼向視察棉織之途次進發中○

為圖隣組運營圓滑
施行隣組常會實體調查

為圖隣組組織之運營，併配給之適正化，今次協和會與市當局連絡之下，編成六班(每班二名)，由三月上旬起，對市內各隣組常會，行實體調查○各班列席於市內各常會，見學常會之一切，担當指導，并對隣組之欠缺處，加以指導，以圖改善，并資現行配給機構之改善警備云

流氓冒充便衣勤 攔路搜翻行人

有杜秀珊者，年二十四歲，現住道外北二道街匯豐旅館內，為山東黃縣人，素無正業○彼於上月(一月)十九日午後十時許，在道外太康街一帶，與劉廣均(年廿歲)等三人冒充便衣勤，當有被害者陳進芝(年三十四歲)係由濱江驛，南行下車，乘坐人力車，適此杜秀珊等三人攔住，仍冒充便衣勤，實行檢查○當對陳之身上，大事搜翻，乘陳不備之際，即將其身邊所帶之國幣九百八十一元，驅到手中，即揮之而去○俟該陳進芝

全哈募集之同情金
共計六萬一千五百餘元 目下討議近日正式分發

歲已云暮，在這年關即至之一瞬間，關於過去本市舉行之歲末同情金募集事項，由於一般市民熱烈捐助下，已經收到之多大成果○日昨已經統計所收到之歲末同情金，共計達六萬一千五百八十六元九分，同時在市公署由關係者出席之下，討究一切支配等方法，市內各貧黎，得沾恩惠○至於詳細各情形，目下正在討議中，於近日中即可正式分配云○

因煮粟子 烤着天棚 旋即被救息

有王林先者，年三十二歲，山東莘縣人，現住道外北二道街張包舖胡同十二號○以開設粟汁舖為生，日前(八日)上午十時三十分許，因煮粟子燒火過多，由烟突發熱，將天棚木板烤着發生火災，當燒燬洋鐵蓋木房二間，白面十九袋，黃豆二十五斤，豆油九十斤，以及家具等物，共約損失達四千二百餘元，幸經消防隊救息，其他隣右，未被殃及，亦云大幸矣○

東亞商事作業部
包運道外方面之屎尿 開業伊始今日舉行聯歡宴

茲於本年一月一日，承諸哈爾濱市公署之命，而將道外地區之屎尿搬運作業，委之於東亞商事作業部負責辦理○因諸道外又為國人繁雜之區，於市民保健衛生上，實具重要性，而欲完遂此項重要任務，惟由該作業部，除感所負職責重大外，並望各方協力，以期萬無遺憾○現據一切，均已整理就緒，業經開始作業○但際此開業之際，乃定本日午後五時招待各方，假道外景陽街致美樓，或對今後之搬運事業，有所計畫發表云

防止天然痘蔓延
哈鐵施行預防注射

近時各地忽又有天然痘之發生，且有蔓延之勢，哈鐵當局，為謀求各社員之健康及防止未然計，特由該局管下各醫院診療所及診療列車，醫員，担當實施天然痘預防之接種○其沿線各地天然痘預防接種之日期，已預定自今日【十日】起始實施之○至二月末日為止，其接種預定之日程如左：

二月十二日為舒蘭，帽兒山○二月十三日，為烏吉密，葦嶺，小城○十四日為蜜蜂驛，上營，馬鞍山，六營子，小九，二月十六日，為杜家，山河屯，平安，及馬延○二月十七日，為水曲柳云○

因春節將至 開始配給蠟燭

臘鼓頻敲，年關愈近，家家戶戶，忙忙碌碌，正等待着這久望的舊歲○關於舊正間一般滿人家庭所需用之蠟燭，當局已經有所準備，一般市民，可持綜合配給通帳，到指定販賣商店去購買，此次所配給之蠟燭，即有彩燭七號型(每袋二根)，每袋四角六分，共計五萬二千袋，赤蠟八號型(每袋十根)，每袋八角六分，共計五萬五千袋，現在於道裡道外南崗等處，皆行配給中○但購買者只能購買前記二類中之一種，並有相當之數量，一般需要者，可速去購買云○

傳家甸聯合分會 昨行詔書奉戴懇談會

日前八日之詔書奉戴式典，恰為星期日，故協和會傳家甸聯合分會，除於昨日(九日)午後二時補行詔書奉戴式典外，同時當由各地域分會長等一致參加下，舉行詔書奉戴懇談會○藉於非常時局下，澈底詔書奉戴之趣旨云○

農產公社利用馬車 由近郊輸送大豆
用以向哈市各油坊配給

哈爾濱農產公社，為解決輸送難問題，而希圖打破之，故計劃向哈爾濱油坊配給之大豆，由近郊以馬車輸送之，其計劃於最近即將見諸實施○然對此計劃，以哈爾濱為中心，由一二日馬車行程之呼蘭，對青山，賓縣，西集鎮，周家，五家等近郊各地，直接運至哈爾濱油坊院內，其加工馬車輸送之第一次計劃量，約為七百車程度，與鐵道輸送費約差三百元，指由公社負担之○並預定於二月中旬，即可終了○為克服輸送難，而新創之中距離馬車輸送，頗堪期待云○

城野事務官 昨日蒞哈就任

龍江省事務官城野正氏，奉命榮轉濱江省民生廳民生科事務官，已將在龍江省任內之事務交卸完竣，於日昨(九日)來哈，當即到民生廳就職○然後向各廳科訪問，致新任之禮云

奸情出人命！
新發屯發生兇殺案 兇犯與奸夫婦等均受傷 現在市立醫院內治療中

南崗署管下之新發屯百五十三號，住戶胡繼有(三十七歲)，原籍河北省平泉縣人，於三年前，娶婦孟氏(三十歲)，性頗淫蕩，曾與孫明軒(廿九歲)者發生關係，而孫係工組之廚夫，手中少有積蓄，並孟氏一方為滿足性慾而圖眼前快樂，一方則志在得孫某手中之現款也○故胡廣有對二人之奸情，亦未深加干涉，遂促成二人明目張胆之通奸且成為孫某在胡家食住自由之狀態○嗣後胡某見孫之國幣盡數化了，且孫某對孟氏戀奸之情形，頗為熱戀，有宜賓奪主之勢，乃即命孟氏下令驅逐孫某，而孟氏以值此冰天雪地之際，不忍遽行出此，即含糊未行，胡某遂愈行酷念，當萌殺機○即購備刀斧，置於床下，於日昨【九日】午前六時許，孫某與孟氏正在擁被伴睡之際胡某即掣出備妥之刀斧，將一對在夢鄉之野鴛鴦砍傷，孫某頭部受傷頗重，恐有性命之憂，孟氏之頭手各部受傷頗重○後胡即逃走，由隣人報告於警所及司法系，經搜查之後，即將兇犯捕獲，因胡行兇時亦受傷，即將三人送市立醫院治療中，俟傷愈後再事訊問云○

放送節目
九年二月十日星期二

午　後

0.01　琴　書(連)　黃氏女遊陰

0.30　新　聞(新)

1.10　經濟市況(奉，哈)

4.00　新聞，告知(新)

4.30　經濟市況(奉哈)

5.30　唱　片(新)

△舊劇一，金瓶女○二，拾玉鐲○三，法門寺○四，桑園寄子○五，七星燈○

6.00　兒童時間(哈)

▲兒童音樂：一，小老鼠圓舞曲○二，阿爾卑斯之鐘○三，翁翁大將

6.20　兒童新聞(新)

6.30　中等日本語講座(新)

6.40　生活須知，唱片(新)

6.55　報　時(新)

7.00　新聞，告知(新)

繼續新聞，告知，夜間節目預告，唱片(哈)

7.30　歌　曲(新)

一，娘娘廟會○二，月下佳人○三，默玉悲秋○四，月圓花好○五，可愛的秋天○六，萬里尋夫○

7.50　梆　子(奉)(一　桑園會

8.30　新　聞(新)

8.40　建國十週年慶祝歌指導【六】(新)

8.50　鋼琴獨奏(新)

一，紡車○二，多瑙河之漣○三，土耳其進行曲○

9.00　戰時下農村虛禮座談會(奉)

9.30　評詞【齊】

9.55　水滸拾遺【一七二】

10.00　新　聞(新)

繼續新聞，明日節目預告，唱片(哈)

10.30　話　劇(連)一　寶藝人

11.00　告知，唱片(哈)

11.10　新　聞【新】

株式會社 中泰銀行
第伍期下期康德八年十二月三十一日現在貸借對照表(總括表)

董事長 孫良臣　常務董事 孫代昌　董事 李玉堂　馬龍奇　王子明　孫端甫　仲人紀　程浩然　趙立堂　范勤堂　監查人 果沛秀　曲子明

資產(借方)	金額
現金及存放同業項目	一·二〇五·三三〇·四三
現金	七一，八七二，二七
往來存放	一，一三五，五〇九，三六
郵政轉帳儲金	四八，九九
有價證券項目	四七三·二三七·六〇
國債	一三四，四四三，五〇
地方債	三〇六，七〇〇，〇〇
社債	一，四四三，六〇
株式	二九，六五二，五〇
貼現票據項目	六一七·三四三·六五
商業票據	六一七，三四三，六五
放款項目	六·四二一·四七八·四三
票據放款	四，八四七，六九〇，〇〇
往來透支	一，五七三，七八八，四三
外國匯兌項目	二七·四三三·九一
存放外國同業	二七，四三三，九一
代理店往來	六·二四九·五〇
本支店往來	八三〇·三八三·七三
動產不動產項目	一三三·〇二四·一〇
營業用房地產器具	一一，一七九，三七
非營業用動產不動產	一二一，八四四，七三
未決算項目	六六·五九三·五〇
暫記欠款	六六，五九三，五〇
株主項目	五〇〇·〇〇〇·〇〇
未收資本金	五〇〇，〇〇〇，〇〇
合計	一〇·二三八·九七四·八二

負債(貸方)	金額
存款項目	七·〇八二·三八六·三一
往來存款	五，二一四，九四〇，四一
特別往來存款	一，九五三，六五五，五四
通知存款	四九二，〇〇〇，〇〇
定期積金	一二一，四一六，二六
雜項存款	三三三，三三五，九五
定期存款	一·〇九八·一〇〇·〇〇
借入金項目	五〇〇·〇〇〇·〇〇
透支同業	五〇〇，〇〇〇，〇〇
外國匯兌項目	二六六·八一九·六五
匯兌賣出外國	二六六，六七五，七〇
透支外國同業	一四三，九五
本支店往來	一·〇六八·四六二·三七
雜項項目	一〇〇·二九〇·一七
未付利息	二九，〇五三，一四
未經過利息	五九，六九四，〇五
未經過貼息	一一，五四三，一〇
株主項目	一·四四一·〇二六·四三
資本金	一，〇〇〇，〇〇〇，〇〇
法定準備金	二三〇，〇〇〇，〇〇
特別準備金	一〇〇，〇〇〇，〇〇
催收款項準備金	九一，〇〇〇，〇〇
行員退職給與基金	一二，〇〇〇，〇〇
本期利益金	一六五，八一六，四三
內前期滾存金(存金)	九六，五五七，七六
合計	一〇·二三八·九七四·八二

村琦醫院

各科診療·均有專門大夫
住院隨意·備有各等病室
診時　午前十時至一時·午後四時至七時·星期日只限午前
院址　哈爾濱道外正陽北四道街

醫士　林特聶爾
專治　皮膚　花柳
新舊淋病膀胱炎　禿頭髮脫落諸病
電話六一一六
本醫社診治皮膚病特備各種電療機　為便利患者診病有滿人翻譯
診病時間　每日上午九時至十時下午四時至七時
道裏新城街萬國農具公司隔壁五十號二樓四號

招收學徒
中央機械鑄造廠
哈爾濱道外中十三道街　電話四九零

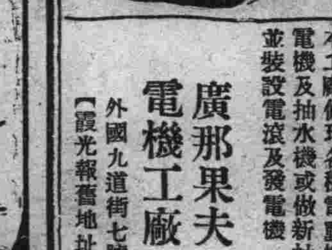

本工廠修理各種電動機發電機及抽水機或做新抽機並裝設電滾及發電機
廣那果夫　電機工廠
外國九道街七號
【霞光報舊地址】

紅緞子仙膏

主治婦女經血不准行經痛，血色不正，宮冷白帶，經閉血枯，積聚痞塊，內服調經養血丸，兼用藥暖宮丹諸病全愈○

定價　紅緞子仙膏，定價大國幣四元加料每貼六圓一袋十圓帶藥暖宮丹一付四圓(調經養血丸定價國幣四圓)

良機　購紅緞子仙膏者為照顧……價減收一半加料每貼國幣三圓大貼者二圓特五圓另外奉送暖宮丹一付
總發行哈濱道外十五道街
金勃先藥房啟

黃色補丸
開脾健胃滋補腎強

(主治)　脾胃虛弱腎經受傷早婚不振善忘失眠

定價每盒一圓五角每打七圓今特提出一萬盒作減之價品以明其効力而推廣即現售一圓五角三十七圓三打外埠函購貨先匯照寄不悞總發行哈爾濱道外十五道街
▲金勃先藥房

大連華泰藥房，大連鐵嶺全棧，奉天大成藥房，奉天日站恒城藥房，營口洪泰堂，吉林洲興藥房，江省德泰盛，錦州同益房，安東東盛增，興藥房，鳳城東益增，新京源萬育堂，牡丹江惠存，如無處購買，請將款郵局小匯票寄至哈爾濱道外十五道街路東金勃先藥房，原班回件不悞

總發行哈爾濱道外十五道街
金勃先藥房

紙上奉仕

答麗娜女士

荔支先生：我總想和先生談一談：因為先生言語和藹，性情溫和，使人見着不會怕的，可恨無有機會和先生攀談，眞也是徒喚奈何了。好了！現在我胡亂寫了篇驢唇不對馬嘴的文，眞是不堪入目了，因為先生和藹，我才老着臉皮，送到座前，為先生不客氣的刪改指導，替我登錄報端，為敬祝撰安！

麗娜於延壽

麗娜女士：來函及附來散文均悉，初次執筆，已屬難得，不過本報現在因為篇幅關係，未能對於文藝稿件，盡量登載，有違重囑，殊深抱歉，如欲將稿件寄回時，請示知通信地點，以便寄回，即請文安！

荔支

婦女經期不舒 如不經割治 有無其他療法？

荔支先生：聞先生對醫學一門，頗具心得，積慕頗殷！謹撥難直陳，尚希先生勿阻愚誠，割竹賜教，受益之處，則不勝感激之至！家姊年近三十，每逢經期輒感精神不舒，（四肢及脊椎神經作痛）延醫診治，漢醫謂（經阻）服藥數次無效，西醫施以內診斷為（子宮瘤腫）必行切腹割治方法，否則決難根治。家姊商之於余，概余平時性癖醫學，乃知前症必待割治方能有效，但根據以往之實驗結果，如前症依法割治後，多有癒後之預後不良者：如感染所謂（手術的肺炎）咳痰力微弱及腹痛等，其原因不外因腹筋切斷部癒合，但因腹筋弛緩以後，雖經醫治，使患部並非原來狀態，以致腹痛，呼吸力微，及種種之不足症狀層出，凡患此症者，雖暫求一時之治癒，其結果終於不免再有惡性疾患之將臨，即醫斯症專工諸名流亦絕對不能否認和抹殺以上事實，先生即能本諸積賢會粹方法，約法三方（治肺病）家姊之（子宮瘤腫）亦盛請先生代籌良方，早日刊登，則不惟舍姊更生有望，即未來患者，亦受惠良多，則先生之德，可謂仁成道中矣！謹候文安！

讀者張恕候教　二月二日

張先生：荔支并非醫生出身，不過「久病知醫」稍微明白一些淺膚的養生術，按照來函所說令姊的病，非經專門醫生診治不可，隨便賜方，恐致未便，茲更為紹介哈爾濱赤十字社婦科大夫，東京醫學士王業梅女士，對於婦科醫理，甚為精深，即乞往診為荷，即請台安！

再關於上述疾病，請至各大藥房索STYPTOL（KNOLL）做單一閱，如係對症，亦可採用，如經醫生認定相宜，更佳。

荔支

因無子嗣 故爾納妾 妾不之來 就歟？拒歟

荔支先生台鑒：敬啓者，久閱貴報奉仕欄。答覆讀者之疑問，均皆合情合理。敝風善俗啓迷開塞。每讀一答，無不欽心佩服。以夫子為哈市商民之顧問，諒非過譽。敝亦有疑問，常想請求答覆。因對筆墨事，係門外漢。故不敢經試。所有疑問終於不解。今奮勇氣。不避先生齒寒。將疑問列下。懇請開導。示一正途。敝好遵循。敝年四十七歲，身體粗壯。內人二十七歲，身體虛弱，因時患經期不準之病，因此未有子女。於去年春間，友人勸說赴山東另娶一妾。擬結婚後，携哈同居，有子女之望，誰料婚後該女堅不肯同來。「云你先回哈，後過幾月。」予即自己去哈一誰料敝人已回來半年餘，她仍是不來。去信亦是罔然，她回信說叫敝人去。敝人總是無有主意，是可去否，是與她斷絕關係，是用何法將她追來，思慮數月，未有一策，還得請老夫子逐條答覆為盼。

第一問：寫信時用何詞意能追她來？

第二問：敝人可親身去否？

第三問：她不肯來，予不肯去，我們二人能斷絕關係否？假如最後敝願與她脫離，亦不知用何法置之不理，日久發生事否？並請文安！

讀者三友候教

三友先生！我向來是不主張人們納妾的，尊夫人只有二十七歲，即有疾病，亦應善為延醫治療。現在既然納妾，彼不肯來，請向中人說明此旨，徵詢其不能來之意，如合端對該女尚有戀春之意，自不必論矣。如擬與之絕決，可延哈市律師，用郵局之「內容證明」辦法，與彼去信，限其月日來哈，如逾期不來，即視為無條件離異，即彼後來，有種種法律之行為，我方亦有左券可操也。

荔支

結婚數載未通一言 欲與離婚堂上不允 有無相當辦法？

荔支老師：學生乃是粗通文字之人，對於紙上言談方面，實是抱歉之至，請不要見笑。前生於貴新聞紙上的奉仕欄內，見老師給一些迷路之人，指指了明路，今生還有一種事情，老師於有工夫的時候，將此事明白教訓於生，眞有生之日皆感德之年矣。內情如左：茲因生乃是鄉村之人，生之父母，還是舊腦筋，於生八歲的時候，便給生定婚了，那時因生的年歲還小，一切事情完全不知，不過隨父母之便罷了，及至生年十二三歲的時候，父母便命生與女子結婚，那時生之年歲雖較長因居鄉下，知識還是未開，所以那時也允許了，該女子過門之後，對於生之母親，很為不好，然吾的母親並未對生說過一次，後全村皆知他的不良，那時，生便想與其離婚，生的母親便不允許，生也無法，只得從命而已，今生年已及弱冠，生雖與那女子結婚數載，並未說過一句話，今生想與女方離婚，不知法律允許否？雖法律方面可能允許，父母如不允許的話，老師可有什麼方法指示？敬請近安！

學生海波候教

海波先生：來函稱呼，愧不敢當，辱承厚譽，更覺漸恧，至於來函所謂「弱冠」一語，並未指出確實歲數，殊難置答，且合端已言，堂上不許離婚，最好，善為開導該女，使其就範，如其無大過失處，殊不必遽言於畔離，管見如是，聊作參考，如有其他隱情，則又另係一說也，專此覆聞，即請台安！

荔支

雖在稚齡亟思求偶 要想抑制「生活力」衝動 希望告以善法？

荔支先生：我今年十七歲了，還沒娶媳婦？按說，住個三年五載再娶，也不晚，然而也不知我是犯了那股子勁？成天價啊！想着（未婚妻）她，有心把心事，和父母說明，可是，先生——您想，還！還！還多叫我難為情啊？如今為着情的衝動，顧不得怕您見笑了，所以，厚着臉皮，敢乞先生，勿以字句粗俗見棄，賜予良策，是為至盼，謹此拜懇，並問您好！

于薛厚候教於哈

于先生：據來函所說，您着未婚妻，是不是您已經定了妻室？按着人的發育早晚不一，也許您是發育的早，如果那樣，最好就商同您父母的同意，早娶媳婦，免得發生比早婚還不好的弊端。但是我總以為您是閒着的工夫多，如果成天的苦果勞乏，到晚上一覺睡到天亮，恐那種「生活力」也就不能像現在這樣厲害了。

荔支

社會長篇 松浦新潮 【451】

趙秋鴻　禁轉載

第七回　世網難擺可憐名下士　虎威易犯悽絕溷中花

陳副官一看，接口說道：「那末很好！你馬上就去，喚他們到這裡來，大太太，有要緊的話吩咐！」小姑娘聽了，更不猶豫，遂即點頭應聲，側身走去。隨着，却哭喪着臉遲遲其行的，踉蹌走來。湊進了陳副官身旁，回言答道：「他們不敢來，說是怕老爺們打他！」陳副官一聽，搖頭說道：「媽的！眞是混仗行子……他們不日見！」說過了這二句話，低下頭去，尋思了一會兒，重復說道：「好吧！沒有別個辦法，我馬上到店裏去，託咐店東，替你發送母親就是了！」說完以後，轉身入內，披上了軍衣外套，遂即伴隨那名小姑娘，轉過軍署大牆迤東，還往天成花店走來。三四天以後，陳副官在前，小姑娘在後，兩人結着伴兒，走入公館東屋，大太太房裡。當時大太太，站在茶几跟前，正在瞧着小少爺，騎木馬玩。一回頭間，望到了他二人，魚貫走入，遂即帶笑問道：「就是這孩子嗎？」陳副官，應了一聲：「是的！」大太太聽了，順手拿起，放在梳粧台上的，一副養目鏡，帶了一帶，舉手說道：「來！我看一看，你這孩子，有沒有福氣？」陳副官聽了，用手一推，小姑娘趕至身前，默默站定，大太太，一側身子，把起了她的左手，仔細看了又看，瞧了又瞧，許多工夫，纔微微一笑，抬頭說道：「還好！這孩子，到沒有什麼毛病，留在徐媽房裏，讓她學習着，做些零活吧。」陳副官應了一聲，連忙說道：「你這孩子，太呆了！怎末還不給太太叩頭呢？」那小姑娘一聽，纔撲哆的一聲，急忙跪倒，給太太叩起頭來，行禮完畢，陳副官討過吩咐，大太太已經沒有什麼事故，正待立正行禮，側身走出，不料在這時候，大太太，却又：「噯！」的一聲，自言自語的，連連說道：「我還可是老糊塗了！還沒有問一問，這孩子幾歲了，姓什麼，叫什麼名字呢？」陳副官聽知此語，遂又轉身而回，補充說道：「她今年八歲了！姓王，乳名叫大獅頭！」大太太一聽，撇嘴說道：

舊東北名人軼事

【本書著作權】【禁止轉載】　【一一六七】

「好吧，就依你們幾個人的，說法去辦，本來我對於這一件事情，也沒有什麼，一貫的見解的。」高士賓聽知此言，欣快萬分。立即拍的一聲，行過立正軍禮。轉身出門趕至軍署參謀處裏，催促機要參謀，擬了一份，軍要電文。連夜通飭，駐在吉林全省，及東鐵東路線，綏芬河附近一帶駐防軍隊。火速警備一切，整裝待發。同時，并另附秘諭一道，如果奉命出動，軍隊開拔之際。千萬不要洩露出去，有何反抗奉軍，敵對行為。如有人探詢，或商民諮詢。其在山嶽地帶，保屬匪人騷動，素常滋擾之區。則可說是：奉令剿匪，包圍作戰。故不得已，有此調動之舉。如在鐵路附近，及地面安靜，無何不穩情勢地方，則對於外方，即可聲言，係屬軍隊駐屯已久，遂令換防。致不得不就期移動，即日開拔也。如此電告完了，吉軍所屬各師，旅，團，營長等，遂即對於所部士兵，秘密準備，靜候命令，整理軍隊，彙集糧秣。

——檢出煙土之後蕭團長大驚失色——

日夜籌措，迄無已時。不到三，四日間，大致均已整理完了，靜待命令矣。如此安排妥當之後。事逾多日，迄無動靜。各師，旅長等，未免心中懷疑，悶悶不解，暗暗的派遣專員，打聽消息而去。別言不提。單表當時吉林軍隊，駐在吉長甯安地方者。係屬步兵一團，團長為蕭墨林。其人精明幹鍊，果敢有為。可稱吉軍之中一翹楚人材，不可多得者。素頗為吉督孟恩遠氏，所垂青倚重焉。只不過因受上峯寵任，恃功驕恣。每有枉法營私，蒐閱驗檢之處，為一般民衆，所不滿耳。相傳在當時，吉奉兩軍，尚未交綏。吉軍奉命前進，開拔和哈之前。蕭團長，正偕同馬弁二名。

百發百中　永久根治　斷然好評

京城 都藥房淋藥

罹患十年以上淋病與赤白帶，內服僅二三日乃至五六日，即告痊愈！▲世界獨特的秘藥 男女諸位，請速購服，早登彼岸

噴噴好評　藥價 △試藥二圓 △半劑四圓 △一劑八圓

一人一八圓即定痊癒 △本藥非能一時止濃以後再發的流行藥 △亦非從來的白檀油 △本藥為豫防絕妙之聖藥 內服根治 △并豫防上請多多服用 已得各方之好評

特許責任製造本舖 京城驛前（蓬萊町一之七）都藥房 合資會社

▲北滿東滿總配給所 哈爾濱中央大街二〇六 北滿藥業社 電話二二六三番 二三五七番 振替哈爾濱二二三[illegible] 全滿各大藥房均有代售

牙醫 崔結力

備有愛克斯光，專門齒科各種病症 接診時間上午十時至下午時午後另議 星期日午後停診 哈爾濱道裏商務街十八號 即從前牙醫多貝利石滿舊址

猶太醫院

道裏中國五道街四十 電話七三三三 病房單間或公衆房間設備俱全收費低廉電氣診治均有專門醫士自設化驗室化驗血便及其他一切並有各科治療室愛克斯光透光照像

育才 女子打字傳習所招生

備有宿膳詳章函索附郵票四分 校址哈市道裏外國七道街（霞曼街）

私立 哈爾濱中央日語學院 康德九年度新生募集

募集生數 一年生二〇名二年插班生五〇名
入學資格 國民優級學校卒業或有同等學力者
報名日期 自康德八年十二月二十八日起
報名手續 先填寫入學願書成績證明書并交二寸像片二張同時交報名費壹元現金或郵政小匯票以上必須用本校用紙
簡章 函索須寄郵票四分
校址 哈爾濱道裏中國三道街十一號

天日語學中社 招生 日語科 打字科 哈爾濱道外北二道街

香水 香粉 雪花膏 ○○○○

聘請法國化學博士研究精製各種化裝品 品質優良 壓倒眞正法國出品

擦面膏 有擦粉用者 有擦之面白者 俾面潤澤皮者

香水各有種法國香味 並有刮臉用的香皂 ●各大商店均代售

研究製造 眞美洋行 道裏中央大街一九二號外國二街道拐角 電話二一八二二

市公署立案 鬱文打字養成所（康德九年度新生募集）

▲女子職業的捷徑 技術報國！ 以最短期間完成基本技術 以少數金錢求得切用智識

日滿文打字班的特點 一、教授親切得法 二、多給實習時間 三、隨時補助漢文

設備：一、各教室光線適度清潔 二、溫暖並備有課餘讀物 三、游藝戶外運動

附設：一、時局入學簡章函索 二、初等日語補習班 三、優級算術補習班

地址：哈爾濱道裏斜紋街四號 八十四號

患肺病苦惱的人注意！

神農古方 人蔘鍊飴 肺病救星 傷風感冒 咳嗽吐血 補養聖藥

人蔘秋梨飴 市內藥房均有代售

如有因患肺病而苦惱者，通知地址，當送肺病療法說明書一冊 通信處哈爾濱南崗上方街十五號 人蔘秋梨飴本舖謹啓

主治婦女 劉氏樂仙膏 經血不調 赤白帶下 子宮寒冷 肚腹疼痛

養血保坤丸 主治婦女調經和血去瘀積 去瘀寒去瘀血 俱病除淨必能得子無受苦楚請服試之

咳嗽聖藥 劉氏金丹 此藥專治男女新久諸般肺病 老年咳嗽青年咳嗽勞傷 定價每盒一元 每付一角

補腎良藥 金剛藥片 此藥專治諸虛百損五勞七傷 一切弱症遺精滑精精液 定價 大盒五十片二元 小盒二十片一元 半打十元 五元

外埠各大藥房皆有經售 哈爾濱道外正陽十四道街 老福春堂總批發處

婦人百病最纏綿 服藥無效莫心煩 單方一味勝名醫 解君憂愁一旦間

婦女病下治良藥加料理經球

下寒腹痛赤白帶下經血不調久不受孕各色雜症 ▲定價每盒二粒用十四天三元二角

哈爾濱道外巷桃花路北中間樓上 闞氏藥房經售 天津闞氏製藥所出品

滋補強壯 解毒良藥 斷癮除根 決無痛苦

戒煙良藥 吉福德祿 廣徵代理藥店

價目 五十錠裝每瓶一元七角 一百錠裝每瓶三元二角 二百錠裝每瓶六元 六百錠裝每瓶十七元二角

代理者一律給予三成佣金 總批發處 福祿洋行 新京大和通五番地 電話[illegible]五七〇七

民生部認可 私立哈爾濱松島日語學院

募集人員 一年生…一百五十名 二年生…插班若干名
入學資格 國民優級學校卒業或有同等學力者
報名截止 康德九年二月二十五日
試驗日期 康德九年二月二十日
試驗科目 日語，常識 口頭試問
試驗場所 本學院
附記 簡章及入學願書函索即寄須附郵票四分
學院地址 哈爾濱道外中十一道街十七號 電話九八八一

醫林介紹

女醫士 石克夫司喀牙 地址十四道街三十三號郵局隔壁 電話七一九二 專門婦科產科內科 診療時間 午前九時至十二時 午後三時至五時 大安街五十五號德國醫院

醫士壽爾泰斯 石頭道街九十五號二層樓 電話三一三三五 內外科及婦科 接診時間 上午九時至十時半

花柳病科 燕醫生醫社 地址：道外北七道街 自動電話九一三三七

皮膚科 花柳科 小外科 凡吾醫院 道裏中國頭道街二十一號 診療時間 上午自十點至一點 下午自三點至六點 星期日只限上午 院長 南滿醫學士 劉德新 凡吾 電話四一四二號

醫士羅森大理 專門小兒科內科 有滿人譯 道裏外國四道街三五號七戶門 診時上午十一時至十二時 下午四時至六時 電話六九五七號

堵平內科醫院 滿鐵共濟會指定醫院 院長 南滿醫學士 馬英泰 時間 午前十時至午後一時 午後四時至七時 地址：道裏藥舖街二七 注意：滿鐵社員諸位求醫就診者均按滿鐵醫院規程同樣辦理

醫士魯賓爽 專治內科及神經並胃腸各症 診療時間 早九時半至十一時半 晚四時半至六時 星期日午後有滿人譯 地址：道裏商務街外國頭道街五十二號

醫士 郭力德 哈米爾 專治內科心臟肺病及高血壓 胃腸各症 用歐洲醫學最新方法治療 聘有滿人通譯 道裏外國五道街二十一號 接診時間 午前十一時半至一時 午後四時至六時

醫士董結力滿 專門小兒科及內科 接診時間…午前十一點至十二點 午後四點至六點 道裏斜紋四堂街十一號 電話三二〇八九番

明明眼科醫院 哈爾濱道裏中國頭道街 電話七五一零 醫學博士石增榮 接診時間：午前十時至一時 午後五時至七時 住院有各等病室 疾病問答須附足郵票者

痔漏專科 田沛恩 午前十一時開診午後六時止 患者請臨為荷 院址：哈爾濱道外正陽街路南門牌十九號院內二十二號

專門耳鼻喉科 醫士連衣孟頤 道裡外國四道街二十五號 第四戶 松浦洋行迤西 應診時間 每日午前九時至十一時 午後四時至六時 電話七八一九 星期日停診

醫士法衣尼司基 專門內科 患者便利 特聘諸譯 主治 肺心臟病 神經病 胃腸病 診時 上午十時至十一時 下午五時半至七時 道裡中國九道街三十一號樓上二戶 電話三九三六

醫士特爾恩 專門眼科 診療時間 午前十時至十二時 午後四時至六時 外國四道街一號

醫士周闊五斯及 專門耳鼻喉科及外科 接診時間：午前十時至十一時 午後四時至六時 道裏外國六道街八號三戶 電話三三八八

益嬰產科醫社 晝夜收生 經驗宏富 新安埠安國街二十七號 電話五八八九

醫士格利德恩耳 專門產科 斜紋街第十七號 診療時間 上午十一時至一時 下午三點至四點

醫士林德爾 專門婦科產科 道裏十四道街五十三號 郵局隔壁 電話三六零四 診療時間：午後四時至六時

治鑲牙之處 道裡十四道街三十九號 郵局隔壁 牙醫師 拔牙 鑲牙 吉諾福金 通滿語

東尚齒科醫院 院長日本大學齒科醫學士 黃東尚 鑲牙 治牙 口腔外科 應診 上午十時至下午一時 下午三時至六時 星期日休診 道裏外國八道街拐角二號

齒科醫士 劉鳳書 道裏斜紋街門牌七十三號中央大街南拐角 接診時間：上午十時至一時 下午四時至六時 星期日休診 電話九六五五號

亞陸哥斯及愛魯曼 牙醫及鑲牙專家 接診時間：午前九時至十二時 午後三時至六時 道裏外國三道街七號中央大街拐角院內

東亮齒科醫院 星期日 時間：早八點至十二點 午後一點至七點 治牙 拔牙 鑲牙

清太祖的功業

柯亞椿

當十六世紀之初，滿太祖努爾哈赤率費直義公費英東，額宏毅公額亦都，準襄毅公準塔、希文簡公希福等，踞興於鴨綠江流域，東征西剿，逐漸攻克鄰近諸族而統一之，旋又向西部發展，明廷遣師往援，至一六一八年，滿太祖以七大恨告天，士卒精神奮發，遂與明朝正式宣戰，沒有好久的時間，盡服中國南滿的藩屬及長城以北的領土。

到了一六二一年，太祖死，太宗繼位，對於伊忠直公伊爾登，陳忠襄公陳泰，伊襄敏公伊爾德等信深任篤，分令駐防邊界，相機進兵，一六二八年，太宗親率伊爾登，貝勒阿巴泰，攻克龍井關，陸其水門入，斬明將易愛王遵臣，悉殲其衆，復乘勝進攻遵化，敗山海關援兵，斬其將趙率教，許瑞卿，桂仲辛等，平，灤州，遷安等城，一六三一年，太宗命伊爾登，雅賴，薩穆什喀及各旗都統攻大凌河城，並密令伊爾登等分受方略，即率所部圍其東面的南深溝高壘，環守之，率拔其城，明年夏，太宗親征察哈爾，命圖賴伊爾登，希福督等留守，及附瀋陽諜報林汗遠遁，遂略歸化城而還。

其時中國各地，盜賊蠭起，羣雄割據，明朝之失去人心，實已顯著，不過賊匪擾亂的地方初距北京甚遠，未久即擾近京師，明朝因與大宗連年用兵，所費無算，諸省，衆之陝西，河南，甘肅等省，又遭大饑，皆爲人民叛亂的原因，流離所失的人民既多，則匪徒亦易嘯聚，不萬成羣，自可雄霸一方，而明廷又以滿洲多事，不敢移兵內地努力清剿，流寇之禍，因之日甚一日。

羣寇中的勢力最雄厚的，當首推李自成，初擾河南等地，繼據陝西，甘肅諸省，一六四三年攻陷西安，占有根據地，乃自稱皇帝，建國號大順，改元永昌，明思宗原有南走金陵，以避寇亂，或撤還邊兵，以保衞京師的意思，祇因憂柔寡斷，當決不決，終至李自成攻陷京城時，乃自縊於煤山，自成遂妄自稱帝於北京。

在李自成陷京師，將明朝大將吳三桂的愛妾陳圓圓虜獲，吳三桂在山海關聞訊，大爲震怒，乃乞援於清世祖，世祖雖極端願意助三桂以驅逐自成，然絕無復明之意，故世祖於一六四四年入北京後，即移都之，自稱皇帝，亦即清朝入關後的第一君主耳。

由一六四四年二一六五零年之間，明室舊臣仍有希圖恢復，而抵抗滿洲勢力向南發展的，先後立君主六人，初都南京，繼遷福州，然終難阻碍清兵南下，明末帝桂王，到了沒有辦法的時候，奔入緬甸，旋爲三桂所弒，明祚遂亡，故清兵得以統一華夷，底定中原云。

非洲人的野蠻生活

人工造「美」愈肥胖愈好　誘引「處女」還處以死刑

身體生得粗大，是非洲美人的理想條件，如果在我們眼裏看來：那實在是一件滑稽的事。特別胖的，有比男子越過四五倍那樣的臃腫，看起來就像一隻無法活動的怪物，只是一具洩慾器而已。

關於南奴比亞的女人的奇事，這裡不妨介紹一下：在結婚四十天袴的姑娘，就可以在這很短促的時間內變成一位極豔麗的「美人」了，那便是在每天的早晨和晚間使他吃一大盃。獨类窯，裏面不加油鹽等調味材料，純是白水粥，如果這位新娘不肯吃了話，則加以嚴重的鞭打：夜間則由山羊乳令她飲吞，並且在寢前及早晨起牀時，在週身塗抹些脂肪，還猶如我國的塡鴨，用各種方法期望着迅速的奏効，四十日後，新嫁娘果然會吃得又肥又胖。

同時，把她們的牙齒造成如猛獸的牙一樣：使嘴突出，以爲美觀，並且，在胸前或背上錫金，使肌膚潰爛，現出種種花樣，最是殘忍之至。

索馬里蘭人喜愛臀部異常肥大的女子，每於選擇的時候，令幾個少女，站立一排，揀其中臀部最肥大的爲妻。

在野蠻人的性生活，一方面來看，是非道德，無節制：但在另一方面却也有文明人所不及的，那便是尊重處女。彷佛是黑洲地方的男子，當他誘惑處女以後，是必須與之結婚的，未結婚而生孩子，認爲是最大的恥辱。

在馬吉族間，處女誘引罪是有牛四頭的徵罰。被罰的牛，贈與女的父母，以爲遮羞，撒哈拉沙漠的柏尼莫雜布族，則處以二百法郎的罰金或四年的徒刑。最厲害的要算塔克阿族，誘引處女，與殺人行爲同樣論罪，不僅罰牛五十頭，同時還處以死刑。這種風俗，從前在阿比西尼亞，斯坦，索馬里蘭等族時常可以見到，並且「處女寶貴」的習慣，風行於非洲全土。

無論男女都須遵行的，割禮，這種禮儀，施行手術是極爲痛苦的：但如果忍不住疼痛而啼哭，則將被認爲一生不能高升而輕視的。在行割禮時，女子如不是處女的話，其責任就歸咎於她的母親，而將母女驅逐於部族之外。

到了年齡成熟進行婚配的時候，在那塞卡布羅族，女子做一種腰帶繫着，表示已可出嫁在那塞利亞族，那末屆期纏一段綾羅，徘徊村中，作爲招婿廣告，去到非洲的探險家，十個人就有十個人同樣感到興味的，那便是對女的性教育，由一個老太婆把少女都招集到森林，教導所謂四十八種的秘密技術、這是野蠻人的露骨行爲，但是最重要的：是女子應如何的柔順來滿足男子的要求。

在一夫夫妻的場合，嫉妬，吃醋，是絕對不容許存在的，那因爲妻子祇是洩慾，生孩，耕田的機器而已。

在東非，雙生子是認爲最不吉祥的，棄於河中，爲魚所食，同時在哺乳期，妻子便成了丈夫「忌避」的東西，必須分居二三年。

在非洲，離婚是沒有的事，除非在中部，一個婦女若是生了四個以上的孩子，便犯了「出」條，必須休回娘家。

丈夫死了，妻子必須伴葬這風俗，依然在非洲盛行着。西非達貨美王死後，四十多位年青的妃子都給砍去雙足埋入墓中。這是如何地慘無人道呵！

在非洲人的性生活中，最令人感覺到奇異的，要算馬薩夷族的『性的公開主義』了。

馬薩夷的風俗，凡是來的親戚，相識或求宿的賓，不但盛饌相待，並且將自己的妻子也供給了，客人可以隨便挑選來滿足性慾，自己到別人家去作客時，也可以得到同樣的享受的。

剛果地方，有一時期，生產率大見減少，當局恐影響人口的激減，曾實行過臨時的性共產，五六年間，生產了很多多的孩子，還原到了原有的人口數，這許多孩子都由公家養育，所以連自己的父母也都不認識哩！

名酒的出產地　葡萄牙的素描

歷史人物：瓦斯考達加麻，是一個葡萄牙水手，他却發現了新的海道，一四八七——一四八八年狄亞斯到達南非洲的最南方和好望角，一四九八年瓦斯考達加麻發現去印度的海道，他的功績迄今海未被人遺忘。

豐富資源：她的土地是理想的造酒所在，幾乎每一方吋皆被人利用栽種葡萄樹，土越堅實則越肥沃，這裡是產生名酒的家鄉，記得葡萄牙名詩人會呼它爲「光榮的使者」白色的帆船，載滿紅色的葡萄酒，一帆風順直駛進商埠碼頭，每年出口之酒，平均爲三千三百萬加侖。

著名大學：立斯本工科大學係新建築者全部立體，足可代表二十世紀大都市之文明校中學子二千餘人，皆朝氣勃勃有志青年，葡萄牙復興多賴此輩支撐，固頗堪期待也。

少女團員：和德意志少女大同小異之葡萄牙少女團，團員皆十七歲至二十一歲之未婚少女，短衣短裙，舉動活潑，平常課餘之暇由師長領導赴各圖書館或博物院參觀，體育運動在校中是一門極重要的課程，她們愛好自由對於一切都抱樂觀。

電影進展：葡萄牙的電影界新興不久，並不算十分發達，葡萄國自己有七百萬居民，殖民地有九百萬，可是葡語的片子在南美一帶倒是能夠暢銷，所以以後葡萄牙的影片是專以南美爲出路的。

羊乳最富維他命

在在現節約時期，每日食用牛乳多麼不經濟？所以我主張改食羊乳，因爲羊乳一則便宜，二則滋養亦不亞於牛乳，三則可以治病，況則消化得快。它是有這多的好處。

羊乳在德，義，法，荷蘭，美國，都是應用很廣，它不但代替牛乳，更可代替魚肝油、雞蛋等，從前紐約有過這樣的一段報告：『據氏稱：曾有用各種營養品滋補而毫無功效的兒童，轉用羊乳作滋補品，竟會使十之八九的兒童轉弱爲強哩』！羊乳並含有維他命A、B、C、D，極類豐，更含有極豐的礦物質，如鈣，磷，鐵。這三種礦物質，對于我們身體最爲需要。因鈣可使我們骨骼加強，多食鈣類可預防肺病，鐵可以補血之生成，和充人體氧氣運搬的作用。磷可以助細胞繁殖，控制人體內的酵素作用，故染最初二期肺病者，可用羊乳爲補養品，據實驗的結果，用羊乳可以治軟骨病，貧血症，大便秘結，腸胃病，肺結核等，尤以治關節炎功效最著。

有氣喘的病人，睡眠時很不舒適的。若每天飲羊乳半磅或一磅，兩月後，呼吸可復原狀，睡眠安適，體力漸漸復原。

胃病的患者，往往吃了東西嘔痛或不消化，患糖尿病的常覺饑渴，便溺增多。這兩種病。飲用羊乳，有奇效。

羊乳雖然在飲用時，覺有微羶，但是在煮之前，置入薑片三四斤，羶味可免。

朋友們！爲了生活上的節約，爲了預防疾病，還是食用羊乳吧！

社會小說　殘月西風（一三三）

馮娯

等他到了余處長的門口，老媽子正在門口倒廢土，一看見秦倜來了，好像預先知道似的，沒有容秦倜問，先向着他說了：

『處長早就回來了，說是您一會兒要來，您請進來吧。』

說完了把門推開，請秦倜走進，然後把他讓客廳里，纔到里屋通報主人去。

過了兩三分鐘的工夫，秦倜本來就是站着在看着牆上的畫兒呢，聽見門一響，知道一定是余處長來了，回身一看，果然是余處長，遂鞠了一躬，招呼着說：

『處長早回來了，眞麻煩您，怪冷的天，跑一趟，我心里實在覺着過意不去。』

『沒有什麼，我倒是慣了，如果一天不出門，反倒不好過，一定要頭痛，就是放假的日子也要早起到一趟外邊，不然總覺一天不得勁兒，你請坐，好說話。』

余處長臉上帶着幸不辱命的顏色向着秦倜說。

秦倜和余處長都坐下了，老媽子送過來茶來，余處長點了一隻烟在吸着，然後纔向着秦倜說：

『我今早晨到你舅媽那兒去了，你舅媽向我說的話，還是像昨天和你說的一樣，怎麼樣的窮，怎麼樣的苦，不過後來讓我拿話一揭，總算她是個聰明人，跟我說起正經話來了，談到了你的錢的問題，起初她說，如果是你打算回北京，那是很足用的了，可是你還打算在哈爾濱念書呢，連一學期的費用也不够。她聽了我的話，又說給二百，我給你一打算，一年的費用至少也得三百出頭，到這時候我就開了口了，向她要了三百五十塊，她雖然一把錢給了，還說什麼預備還別人的，我也沒工夫細和她分辯，我本來打算要再給你多爭一點兒，後來一想，他們既然把借據都想法偷去了，一定是經過明白法律的人的指點，證據已經到了他們的手里，看那樣是不能再多給了。所以我也就沒有再說什麼，就是這三百五十塊錢也不是我的面子，不過她怕是把我得罪了，我會告訴馮廳長夫婦，那樣多少對於他們不便的。』

余處長說完了，隨着由懷里把錢拿出來了，當着秦倜又數了一數。

『謝謝您，若不是您去，一定給不到這個數目，我今天已經在道外找好了房了，那個旅館是我的同學家開的，並且我打算明天就搬過去，此次多蒙您援手，將來我如果多少有一些進益，都是處長所賜。』

秦倜說到這兒，站了起來，很恭敬地又給余處長鞠了一個躬，接着向余處長說：

『處長今天大半是累了，也應該休息了，我要回去了，改天我再看處長來。』

三個自殺的女明星

艾霞阮玲玉和英茵　是都爲愛情的刺激

中國電影界一共自殺過三個人，全是人所注目的女明星，艾霞先死，阮玲玉繼之，和上月在滬逝世的英茵。

他們同病相憐，陷於生活的矛盾，不能自拔，因而自殺，都有兩個以上男性的記錄，她們都很活潑和靈，意志都不够堅強，人是自然而然來的，應該自而然的去，在消極中積極，勝過在積極中消極。

艾霞文字流麗輕快，著作頗多，又能自己寫劇本，作風爽快，而體格則適相反。

肺病，貧窮，不順利的愛，造成艾的死因，導演李萍倩，蔡楚生，都是她生前的劉郎，艾霞臨死有『一切都是欺騙』的哀鳴。

阮玲玉的死，一度轟動上海灘上，報紙眞無版塗攏記載着阮的戀愛軼性文字，她演技不在胡蝶之下，能蕩能貞，但私生活則不甚佳，她是一樣的腰肢，常出現於歌台舞榭，兩夫之間難爲婦，茶商子唐季珊和張達民在爲她纏訟不清，湊巧主演的一部「新女性」，描寫劇中人的殉情自戕，而竟效法了她自殺的方法，於是在婦女節那天偷服安眠藥了。阮玲玉臨死，有「人言可畏」的呼聲。

英茵以前是北京師平民學校學生，她在校時就很出風頭歌舞照，〃未完〃

新華樓飯店　屋內刷新　喜壽宴會　禮堂寬闊　包辦酒席　隨意便酌　招待殷勤　道裏中國大街　電話賬房二一九九四・五八一三

小兒科兼內科專門　新華小兒科醫院　院長南滿醫學士　徐桂藩（新華）　道外北九道街路西

婦嬰醫院　哈爾濱道裏斜紋三道街五號十八戶院內　電話七六七九番　專門　小兒科　內科　產婦科　南滿醫學士　女醫　李錫玉

醫士　施米德樂（聘有滿人譯譯）　專門　淋病　皮膚　花柳　備有各式電療及愛克司線　診療時間：上午九點至十二點　下午四點至七點　道裏中國十道街四三號

孔氏醫院　分科治療　住院隨時　地址南崗山街吉林街拐角　自動電話　六九七二號

幽雅的飯廳衞生的食料宴會便酌請到　濱江飯店吧！　地址：哈爾濱道裡水道街三號　電話：六五一〇　八七三五

百用百效　心腹病　心腹病症　多年胃病　百用百效　信者得救
此藥專治噯嗝轉食，嘔吐酸水，時常打嗝，心腹膨脹，兩脇攻心刺痛，及心口疼痛，積聚痞症，消化不良，停食停水，氣血不和，肝氣不順，健胃潤腸，通便消積，服之無不舒暢，凡係腸胃病，皆能治之，百用百效，每袋一元半，打五元，外埠函購，不加郵費
總發行所　奉天大東門裏　德春堂藥店

（弘善醫院）　哈爾濱道外正陽北五道街路東　內科，外科，皮膚花柳科，專門醫師診療　備設病室　遂意住院　借用電話六〃八四番

哈爾濱馬迭爾旅館　道裏中央大街一一三號
哈爾濱馬迭爾旅館，位於繁盛中心地點，營業報號哈爾濱唯一之大旅館，房間不帶浴室者每天由四元至八元，房間帶浴室並裝有電話台者每天由五元至十元，住過一個月者按八折計算，長期住者則按議定價
每日餐間　敝店備有早餐午餐晚餐價極低廉，如有訂餐及酒席價格亦格外適宜，宴會每人由兩元起碼，敝旅館附設：電影院打球酒吧男女理髮

禮品　代理批發　電・刻・銀・看　高尚美觀　人人歡迎　出貨迅速　當日可取
銀盾　銀像　銀瓶　銀獎　銀杯　銀鼎
本店道裡中央大街一六一號　開幕大賤賣一月止　濱江道外景陽街　福祿壽公司　電話二七〇〇番

得妙賴此　三十分鐘顯奏神効・立竿見影
家庭中安全自療新發明濕布奇藥
本品適當浴於水中、浸以消毒布、用數層敷於患部、止疼、消腫、速癒沉疴、易如反掌……
各大藥房皆有出售
感冒・肺炎　牙疼・乍腮　外傷・無名腫　嗓病・咳嗽
奉天　株式會社滿洲藤澤友吉商店　大連・天津
大阪　株式會社藤澤友吉商店　東京・上海

跳舞牌

即使氣色不佳的諸位、面色紅黑的諸位、面容蒼白的諸位、果爾搽用本品
─坦哥德蘭─
七色化粧
試用之下、管保有玲瓏生動的漂亮成績、化無塩而成西施、發揮着明朗的健康美！

美和魅力的近代化粧料
坦哥德蘭
タンゴドーラン

適合各位面色　增加幾度妍美的七色
對於普通婦女……宜用肌色
對於白色的諸位……宜用白色
對於蒼黃色的諸位……宜用濃紅色
對於膚黑的諸位……宜用調和色
蒼白色的諸位……宜用淡健色
面色未紅的諸位……宜用淺紅色
蠢老皺利的修容……宜用調和色

固形煉粉　面粉　脂粉

跳舞牌化粧料總發行　宇野達之助商會